**Управление Федеральной службы
государственной статистики
по г. Санкт-Петербургу и Ленинградской области
(Петростат)**

СОЦИАЛЬНО-ЭКОНОМИЧЕСКОЕ ПОЛОЖЕНИЕ САНКТ-ПЕТЕРБУРГА В ЯНВАРЕ–ИЮНЕ 2021 ГОДА

(ЭКОНОМИЧЕСКИЙ ДОКЛАД В ТАБЛИЦАХ)

**Санкт-Петербург
2021**

Настоящий экономический доклад в таблицах подготовлен на основе данных оперативной статистической отчетности.

В докладе приняты условные обозначения:

г	грамм	мВт	мегаватт
г.	год	млн.	миллион
га	гектар	млрд.	миллиард
Гкал	гигакалория	п.	поселок
дкл	декалитр	пасс-км	пассажиро-километр
долл.	доллар	плот.	плотный
ед.	единица	пог. м	погонный метр
кат.	катушка	р.	раз
кВА	киловольт-ампер	руб.	рубль
кВт	киловатт	т	тонна
кВт-ч	киловатт-час	т.г.	текущий год
кг	килограмм	т-км	тонно-километр
км	километр	трлн.	триллион
км^2	квадратный километр	тыс.	тысяча
км^3	кубический километр	усл.	условный
л	литр	усл. ед.	условная единица
м	метр	ц	центнер
м^2	квадратный метр	чел.	человек
м^3	кубический метр	шт.	штука
МВА	мегавольт-ампер	экз.	экземпляр

–	явление отсутствует
…	данных не имеется
х	сопоставление невозможно
0,0	небольшая величина

В отдельных случаях незначительные расхождения между итогом и суммой слагаемых объясняются округлением данных.

Ряд показателей, приведенных в докладе, рассчитан с учетом экспертной оценки.

В таблицах, отражающих ежемесячную динамику, показатели за последний месяц в последующем выпуске доклада уточняются по данным ежемесячной статистической отчетности в соответствии с методикой разработки. Относительные показатели в этих таблицах отражены в сопоставимой структуре отчитывающихся предприятий и организаций.

При расчете отдельных показателей, помещенных в докладе, использована информация территориальных органов федеральной исполнительной власти (министерств и ведомств), а также органов исполнительной власти Санкт-Петербурга и Ленинградской области.

Петростат является собственником государственной статистической информации на территории Санкт-Петербурга и Ленинградской области и обладает исключительными правами на издание и распространение статистических публикаций.

При использовании материалов органов государственной статистики ссылка на источник обязательна.

Официальное издание
код по каталогу 11001021
E-mail: petrostat@gks.ru
http://petrostat.gks.ru
© Петростат, 2021

СОДЕРЖАНИЕ

СВОДНЫЕ ИТОГИ **6**
ОБОРОТ ОРГАНИЗАЦИЙ **8**
ДОБЫВАЮЩИЕ И ОБРАБАТЫВАЮЩИЕ ПРОИЗВОДСТВА И ЭНЕРГЕТИКА **10**
СТРОИТЕЛЬСТВО **14**
ВВОД В ДЕЙСТВИЕ ЖИЛЫХ ДОМОВ **16**
ТРАНСПОРТ **17**
Транспортировка и хранение 17
Аварийность на автомобильном транспорте 19
ДЕЯТЕЛЬНОСТЬ В СФЕРЕ ТЕЛЕКОММУНИКАЦИЙ **19**
СЕЛЬСКОЕ ХОЗЯЙСТВО **20**
ОПТОВАЯ ТОРГОВЛЯ **21**
ПОТРЕБИТЕЛЬСКИЙ РЫНОК 23
Розничная торговля 23
Общественное питание 27
Платные услуги населению 28
ЦЕНЫ **30**
Потребительские цены 31
Цены производителей 36
Индексы цен производителей промышленных товаров 36
Индексы цен на продукцию инвестиционного назначения 38
Индексы тарифов на грузовые перевозки 39
Индексы тарифов на услуги связи для юридических лиц 40
РЫНОК ТРУДА **41**
Занятость и безработица 41
Численность работников организаций 41
Безработица 44
Потребность организаций в работниках 46
Заработная плата 47
Задолженность организаций по заработной плате 51
ФИНАНСЫ **53**
Показатели финансово-кредитной системы 53
НАЛОГОВАЯ СТАТИСТИКА **54**
ФИНАНСЫ ОРГАНИЗАЦИЙ **56**
Финансовые результаты деятельности организаций 56
Состояние платежей и расчетов в организациях 58
ИНСТИТУЦИОНАЛЬНЫЕ ПРЕОБРАЗОВАНИЯ **63**
ДЕМОГРАФИЯ ОРГАНИЗАЦИЙ **68**
ДЕМОГРАФИЧЕСКАЯ СИТУАЦИЯ **72**
ЗДРАВООХРАНЕНИЕ **73**
ПРЕСТУПНОСТЬ **74**

ПРИЛОЖЕНИЕ **75**
Производство важнейших видов товаров в январе–июне 2021 года 76
Строительство объектов федеральной адресной инвестиционной программы 78
Ввод в действие жилых домов по районам Санкт-Петербурга 82
Цены на основные продукты питания и соотношение этих цен с ценой на говядину 83
Изменение заработной платы и сводного индекса потребительских цен 84
Величина прожиточного минимума 84
Количество организаций, учтенных в Статистическом регистре Росстата на, по районам Санкт-Петербурга 85
Количество индивидуальных предпринимателей, учтенных в Статистическом регистре Росстата, по районам Санкт-Петербурга 86
МЕТОДОЛОГИЧЕСКИЙ КОММЕНТАРИЙ **87**

ЭКОНОМИЧЕСКИЕ И СОЦИАЛЬНЫЕ ПОКАЗАТЕЛИ

СВОДНЫЕ ИТОГИ

млрд. рублей

	Абсолютные данные		*В % к соответствующему периоду предыдущего года*		*Справочно: январь-июнь 2020 в % к январю-июню 2019*
	июнь	*январь-июнь*	*июнь*	*январь-июнь*	
Оборот организаций (в действующих ценах)	1395,9	8038,1	134,0	128,5	97,7
Индекс промышленного производства, %	x	x	112,7	108,0	94,4
Объем работ по виду деятельности “строительство”	36,8	185,1	82,8	84,3	102,0
Ввод в действие жилых домов, тыс. м^2	240,4	1278,1	97,8	1,8 р.	121,8
Объем услуг по транспортировке и хранению (без субъектов малого предпринимательства, в действующих ценах)	98,1	506,5	1,7 р.	141,8	97,2
Объем услуг в сфере телекоммуникаций (без субъектов малого предпринимательства, в действующих ценах)	11,4	68,2	104,6	104,7	107,9
Оборот оптовой торговли	856,3	4920,0	115,6	118,2	95,3
Оборот розничной торговли	150,3	865,7	125,7	118,6	94,1
пищевыми продуктами, включая напитки, и табачными изделиями	49,1	297,4	103,9	100,6	106,6
непродовольственными товарами	101,2	568,3	139,7	130,6	87,3
Оборот общественного питания	7,7	43,4	1,9 р.	132,4	68,7
Объем платных услуг населению	52,8	298,3	149,0	123,1	79,4
Индекс потребительских цен, %	100,9	104,7[1)]	107,0	105,6	102,5[1)]

[1)] Конец периода к декабрю предыдущего года.

(окончание)

	Абсолютные данные		*В % к соответствующему периоду предыдущего года*		*Справочно: январь-май 2020 в % к январю-маю 2019*
	май	*январь-май*	*май*	*январь-май*	
Численность населения (на 1 июня 2021), тыс. человек	5385,8	x	100,03[1)]	x	99,95[2)]
Средняя численность работников организаций (без субъектов малого предпринимательства), тыс. человек	1537	1535	104,0	103,4	103,3
Численность официально зарегистрированных безработных (на конец июня 2021), тыс. человек	33,9	x	36,9	x	7,4 р.[3)]
Уровень зарегистрированной безработицы, (на конец июня 2021) в % от численности рабочей силы	1,1	x	x	x	x
Средняя начисленная заработная плата одного работника					
номинальная, рублей	73944	72847	115,1	111,2	103,5
реальная	x	x	108,5	105,6	100,8
Просроченная задолженность по заработной плате (на 1 июля 2021), тыс. рублей	78812	x	128,4[4)]	x	65,1[5)]
Численность работников, перед которыми имеется просроченная задолженность по заработной плате (на 1 июля 2021), человек	688	x	102,2[4)]	x	95,9[5)]

[1)] 1 июня 2021 года к 1 января 2021 года.
[2)] 1 июня 2020 года к 1 января 2020 года.
[3)] Июнь 2020 года к июню 2019 года.
[4)] 1 июля 2021 года к 1 июля 2020 года.
[5)] 1 июля 2020 года к 1 июля 2019 года.

ОБОРОТ ОРГАНИЗАЦИЙ

Оборот организаций по видам экономической деятельности[1)] в январе–июне 2021 года

в действующих ценах

	Млн. рублей	В % к соответствующему периоду 2020	В % к итогу	Справочно: январь-июнь 2020, в % к итогу
Всего	8038112	128,5	100	100
в том числе организации с основным видом деятельности:				
сельское, лесное хозяйство, охота, рыболовство и рыбоводство	4123	92,7	0,1	0,1
растениеводство и животноводство, охота и предоставление соответствующих услуг в этих областях	2318	85,6	0,0	0,0
лесоводство и лесозаготовки	1153	113,0	0,0	0,0
рыболовство и рыбоводство	652	90,8	0,0	0,0
добыча полезных ископаемых	14755	84,2	0,2	0,3
обрабатывающие производства	1779739	138,3	22,1	20,6
в том числе производство:				
пищевых продуктов	91461	99,0	1,1	1,5
напитков	38892	111,0	0,5	0,6
табачных изделий	46031	104,7	0,6	0,7
текстильных изделий	7440	142,1	0,1	0,1
одежды	6253	75,2	0,1	0,1
кожи и изделий из кожи	2576	98,1	0,0	0,0
изделий из дерева и пробки, кроме мебели, изделий из соломки и материалов для плетения, обработка древесины	9374	109,7	0,1	0,1
бумаги и бумажных изделий	15472	124,7	0,2	0,2
деятельность полиграфическая и копирование носителей информации	17518	120,4	0,2	0,2
кокса и нефтепродуктов	672695	1,6 р.	8,4	6,6
химических веществ и химических продуктов	50480	98,8	0,6	0,8
лекарственных средств и материалов, применяемых в медицинских целях	32789	124,9	0,4	0,4
резиновых и пластмассовых изделий	38961	132,7	0,5	0,5
прочей неметаллической минеральной продукции	33614	104,3	0,4	0,5
металлургическое	31102	102,4	0,4	0,5
готовых металлических изделий, кроме машин и оборудования	84458	148,0	1,1	0,9
компьютеров, электронных и оптических изделий	70429	139,1	0,9	0,8
электрического оборудования	48545	116,1	0,6	0,7

[1)] Итоги по “хозяйственным” видам деятельности получены как результат агрегирования данных по организациям в соответствии с их основным видом деятельности.

(окончание)

	Млн. рублей	В % к соответствующему периоду 2020	В % к итогу	Справочно: январь-июнь 2020, в % к итогу
машин и оборудования, не включенных в другие группировки	89626	124,4	1,1	1,2
автотранспортных средств, прицепов и полуприцепов	270154	148,2	3,4	2,9
прочих транспортных средств и оборудования	48890	137,5	0,6	0,6
мебели	8193	119,9	0,1	0,1
прочих готовых изделий	15116	2,0 р.	0,2	0,1
ремонт и монтаж машин и оборудования	49672	1,7 р.	0,6	0,5
обеспечение электрической энергией, газом и паром; кондиционирование воздуха	225249	115,3	2,8	3,1
водоснабжение; водоотведение, организация сбора и утилизации отходов, деятельность по ликвидации загрязнений	44140	134,1	0,5	0,5
строительство	257279	100,3	3,2	4,1
торговля оптовая и розничная; ремонт автотранспортных средств и мотоциклов	4001725	132,1	49,8	48,4
в том числе торговля:				
оптовая и розничная автотранспортными средствами и мотоциклами и их ремонт	334795	1,6 р.	4,2	3,3
оптовая, кроме оптовой торговли автотранспортными средствами и мотоциклами	3066433	131,5	38,1	37,3
розничная, кроме торговли автотранспортными средствами и мотоциклами	600498	121,9	7,5	7,9
транспортировка и хранение	651240	128,8	8,1	8,1
деятельность гостиниц и предприятий общественного питания	82018	134,5	1,0	1,0
деятельность в области информации и связи	235686	107,9	2,9	3,5
деятельность по операциям с недвижимым имуществом	223511	101,6	2,8	3,5
деятельность профессиональная, научная и техническая	236245	117,4	2,9	3,2
из них:				
научные исследования и разработки	62741	108,9	0,8	0,9
деятельность административная и сопутствующие дополнительные услуги	103921	111,4	1,3	1,5
государственное управление и обеспечение военной безопасности; социальное обеспечение	1178	50,0	0,0	0,0
образование	28744	118,3	0,4	0,4
деятельность в области здравоохранения и социальных услуг	108668	130,0	1,4	1,3
деятельность в области культуры, спорта, организации досуга и развлечений	22746	141,4	0,3	0,3
предоставление прочих видов услуг	17145	1,9 р.	0,2	0,1

ДОБЫВАЮЩИЕ И ОБРАБАТЫВАЮЩИЕ ПРОИЗВОДСТВА И ЭНЕРГЕТИКА

Индекс промышленного производства[1)] в январе–июне 2021 года по сравнению с январем–июнем 2020 года составил 108,0%.

Прирост (снижение) промышленного производства[2)]
(нарастающим итогом, в % к соответствующему периоду предыдущего года)

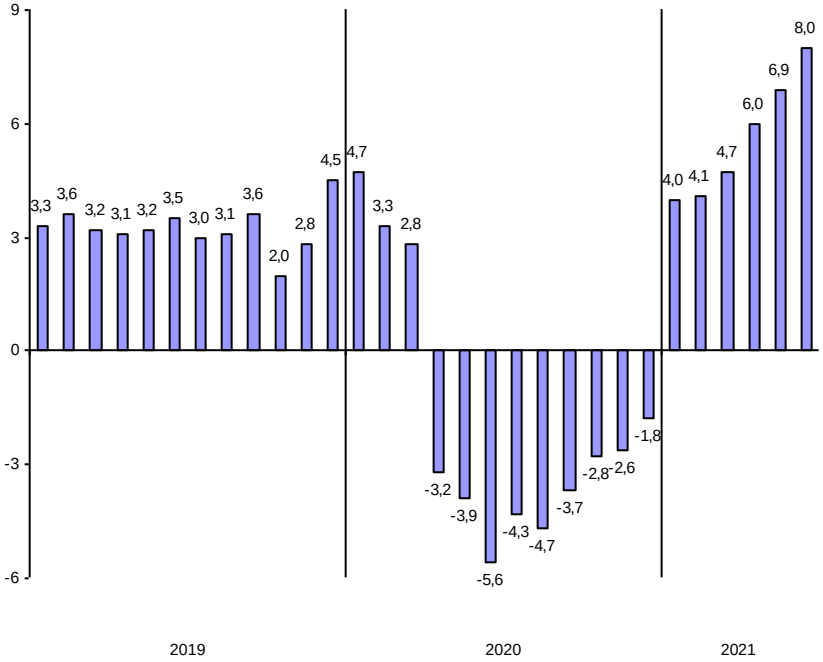

[1)] Индекс промышленного производства (ИПП) исчисляется по видам деятельности «Добыча полезных ископаемых», «Обрабатывающие производства», «Обеспечение электрической энергией, газом и паром; кондиционирование воздуха», «Водоснабжение; водоотведение, организация сбора и утилизации отходов, деятельность по ликвидации загрязнений» (Разделы B, C, D, E Общероссийского классификатора ОКВЭД2) на основе данных о динамике производства важнейших товаров-представителей (в натуральном и стоимостном выражении). С января 2020 года в качестве весов используется структура валовой добавленной стоимости по видам экономической деятельности 2018 базисного года.

[2)] Данные за 2019 год, с января по август 2020 года, за март, апрель и май 2021 года уточнены в соответствии с регламентом разработки и публикации данных по производству и отгрузке продукции и динамике промышленного производства (приказ Росстата от 18.08.2020 г. № 470).

Индексы промышленного производства по основным видам деятельности в январе–июне 2021 года

	В % к январю-июню 2020
Добыча полезных ископаемых	125,1
Обрабатывающие производства	107,2
Обеспечение электрической энергией, газом и паром; кондиционирование воздуха	108,6
Водоснабжение; водоотведение, организация сбора и утилизации отходов, деятельность по ликвидации загрязнений	118,3

Наибольшее влияние на индекс промышленного производства в январе–июне 2021 года оказало его значение в обрабатывающих производствах, на долю которых приходилось 81,7% продукции в промышленности (B, C, D, E), а также по виду деятельности «Обеспечение электрической энергией, газом и паром; кондиционирование воздуха» (12,6%).

Индексы промышленного производства по видам деятельности в составе обрабатывающих производств в январе–июне 2021 года

	В % к январю-июню 2020
Производство:	
пищевых продуктов	102,5
напитков	100,9
табачных изделий	98,4
текстильных изделий	118,8
одежды	118,4
кожи и изделий из кожи	111,7
изделий из дерева и пробки, кроме мебели, изделий из соломки и материалов для плетения, обработка древесины	123,5
бумаги и бумажных изделий	113,5
деятельность полиграфическая и копирование носителей информации	118,1
химических веществ и химических продуктов	95,1
лекарственных средств и материалов, применяемых в медицинских целях	108,8
резиновых и пластмассовых изделий	111,9
прочей неметаллической минеральной продукции	107,6
металлургическое	106,4
готовых металлических изделий, кроме машин и оборудования	98,3
компьютеров, электронных и оптических изделий	111,2
электрического оборудования	105,1
машин и оборудования, не включенных в другие группировки	104,2
автотранспортных средств, прицепов и полуприцепов	113,8
прочих транспортных средств и оборудования	98,7
мебели	109,9
прочих готовых изделий	135,6
ремонт и монтаж машин и оборудования	107,2

Объем отгруженных товаров собственного производства, выполненных работ и услуг по видам деятельности[1)] в январе–июне 2021 года

в действующих ценах

	Млн. рублей	*В % к январю-июню 2020*
Добыча полезных ископаемых	16614	92,6
Обрабатывающие производства	1167569	119,5
из них производство:		
пищевых продуктов	92925	108,7
напитков	34210	111,6
табачных изделий	44544	104,4
текстильных изделий	4882	149,3
одежды	7229	104,6
кожи и изделий из кожи	2311	101,4
изделий из дерева и пробки, кроме мебели, изделий из соломки и материалов для плетения, обработка древесины	8904	106,9
бумаги и бумажных изделий	15824	130,4
деятельность полиграфическая и копирование носителей информации	14922	121,2
кокса и нефтепродуктов	180544	92,2
химических веществ и химических продуктов	38376	97,0
лекарственных средств и материалов, применяемых в медицинских целях	30680	125,5
резиновых и пластмассовых изделий	32625	124,5
прочей неметаллической минеральной продукции	29618	114,6
металлургическое	25759	88,6
готовых металлических изделий, кроме машин и оборудования	70212	124,3
компьютеров, электронных и оптических изделий	63510	142,9
электрического оборудования	44146	134,9
машин и оборудования, не включенных в другие группировки	66223	125,8
автотранспортных средств, прицепов и полуприцепов	256167	149,3
прочих транспортных средств и оборудования	31179	113,1
мебели	5983	95,7
прочих готовых изделий	13632	1,5 р.
ремонт и монтаж машин и оборудования	53162	1,7 р.
Обеспечение электрической энергией, газом и паром; кондиционирование воздуха	120498	119,8
Водоснабжение; водоотведение, организация сбора и утилизации отходов, деятельность по ликвидации загрязнений	37644	132,9

[1)] По «чистым» видам экономической деятельности.

Темпы прироста (снижения) отгруженной продукции обрабатывающих производств в январе–июне 2021 года (в % к январю–июню 2020 года)

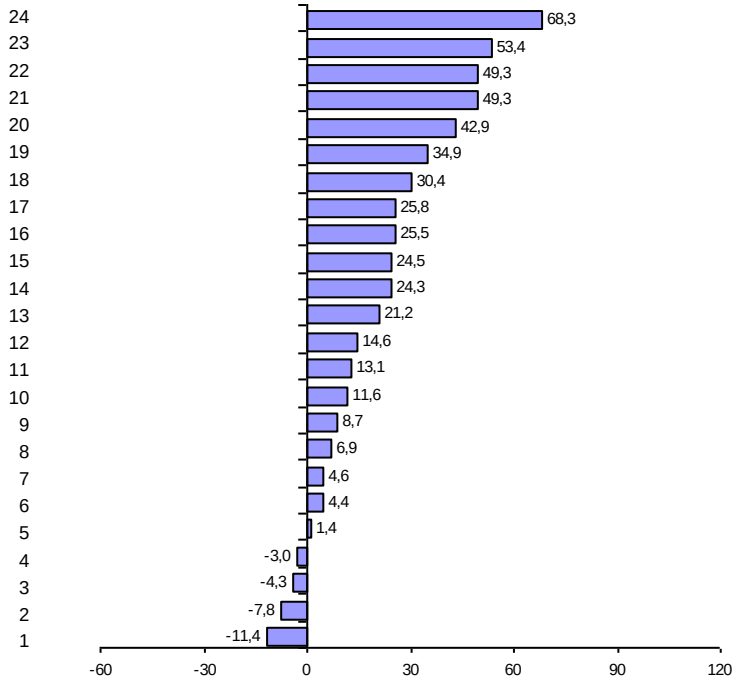

Производство:
1 – металлургическое
2 – кокса и нефтепродуктов
3 – мебели
4 – химических веществ и химических продуктов
5 – кожи и изделий из кожи
6 – табачных изделий
7 – одежды
8 – изделий из дерева и пробки, кроме мебели, изделий из соломки и материалов для плетения, обработка древесины
9 – пищевых продуктов
10 – напитков
11 – прочих транспортных средств и оборудования
12 – прочей неметаллической минеральной продукции
13 – деятельность полиграфическая и копирование носителей информации
14 – готовых металлических изделий, кроме машин и оборудования
15 – резиновых и пластмассовых изделий
16 – лекарственных средств и материалов, применяемых в медицинских целях
17 – машин и оборудования, не включенных в другие группировки
18 – бумаги и бумажных изделий
19 – электрического оборудования
20 – компьютеров, электронных и оптических изделий
11 – текстильных изделий
22 – автотранспортных средств, прицепов и полуприцепов
23 – прочих готовых изделий
24 – ремонт и монтаж машин и оборудования

СТРОИТЕЛЬСТВО

По виду деятельности "строительство" в январе–июне 2021 года объем работ составил 185,1 млрд. рублей, индекс физического объема к январю–июню 2020 года – 84,3%.

Объем работ, выполненных по виду деятельности "строительство"

	2020			2021		
	млн. рублей	в % к соответствующему периоду предыдущего года	в % к предыдущему месяцу	млн. рублей	в % к соответствующему периоду предыдущего года	в % к предыдущему месяцу
январь	29468	100,9	58,9	26788	83,5	55,7
февраль	26538	74,1	89,4	27976	97,3	104,2
март	38647	147,8	144,8	26415	62,9	93,5
I квартал	94653	103,7	x	81179	79,0	x
апрель	34056	118,8	87,7	34886	93,6	130,3
май	32271	96,9	94,0	32309	91,7	92,2
июнь	40202	91,1	124,3	36768	82,8	112,1
I полугодие	201182	102,0	x	185142	84,3	x
июль	38483	84,1	95,2			
август	35041	78,9	89,9			
сентябрь	38130	90,2	107,9			
январь-сентябрь	312836	95,0	x			
октябрь	41814	77,9	108,6			
ноябрь	34587	76,4	82,0			
декабрь	47689	88,2	137,4			
январь-декабрь	436926	90,7	x			

Организациями различных видов деятельности (без субъектов малого предпринимательства) в январе–июне 2021 года выполнено хозяйственным способом строительно-монтажных работ на 401,9 млн. рублей, индекс физического объема к январю–июню 2020 года вырос в 2,4 раза.

Прирост (снижение) объема работ, выполненных по виду деятельности "строительство" (нарастающим итогом, в % к соответствующему периоду предыдущего года)

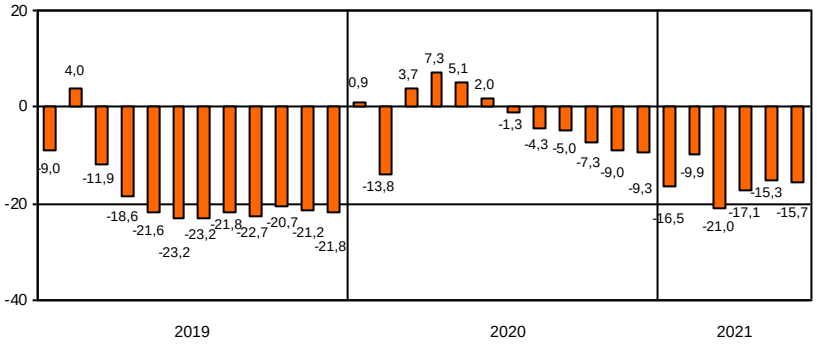

В январе–июне 2021 года за счет нового строительства и реконструкции введено в действие 80 объектов производственных мощностей и социальной инфраструктуры, отдельные виды которых представлены в таблице.

Ввод в действие производственных мощностей и объектов социальной инфраструктуры в январе–июне 2021 года

	Единицы измерения мощностей	*Введено*
Обрабатывающие производства		
Прочие пластмассовые изделия	тыс.т	14,4
Обеспечение электрической энергией, газом и паром; кондиционирование воздуха		
Теплоснабжение	Гигакал/час	5,6
Газовые сети	км	2,1
Водоснабжение; водоотведение, организация сбора и утилизации отходов, деятельность по ликвидации загрязнений		
Водопроводные сети	км	8,9
Канализационные сети	км	3,4
Канализация	тыс.м^3/сутки	2,0
Торговля оптовая и розничная; ремонт автотранспортных средств и мотоциклов		
Торговые предприятия	тыс. м^2 торговой площади	14,1
Транспортировка и хранение		
Автомобильные дороги общего пользования	км	5,8
Общетоварные склады	тыс.м^2 общей площади	4,1
Деятельность гостиниц и предприятий общественного питания		
Гостиницы	мест	957
Деятельность по операциям с недвижимым имуществом		
Капитальные гаражи	машиномест	2928
Образование		
Общеобразовательные организации	учен.мест	2375
Дошкольные образовательные организации	мест	2835
Деятельность в области здравоохранения и социальных услуг		
Больничные организации	коек	117
Амбулаторно-поликлинические организации	посещ/смен	1860
Деятельность в области культуры, спорта, организации досуга и развлечений		
Физкультурно-оздоровительный комплекс	ед.	1
Предоставление прочих видов услуг		
Культовые сооружения	ед.	2

Ввод в действие жилых домов в январе–июне 2021 года составил 1278,1 тыс. м^2, что в 1,8 раза больше, чем в январе–июне 2020 года.

Ввод в действие жилых домов

	2020				2021			
	введено		в % к соответствующему периоду предыдущего года		введено		в % к соответствующему периоду предыдущего года	
	общей площади, тыс. м^2	квартир	общая площадь	квартиры	общей площади, тыс. м^2	квартир	общая площадь	квартиры
январь	220,1	4345	6,1 р.	15,2 р.	451,7	9160	2,1 р.	2,1 р.
февраль	44,7	704	64,6	100,1	174,4	3469	3,9 р.	4,9 р.
март	13,4	108	7,1	3,3	102,1	1783	7,6 р.	16,5 р.
I квартал	278,2	5157	94,9	122,3	728,3	14412	2,6 р.	2,8 р.
апрель	114,7	2125	7,8 р.	4,3 р.	111,9	2280	97,6	107,3
май	86,2	2214	47,9	57,0	197,5	3610	2,3 р.	1,6 р.
июнь	245,8	5169	2,3 р.	3,0 р.	240,4	4729	97,8	91,5
I полугодие	724,9	14665	121,8	142,3	1278,1	25031	1,8 р.	1,7 р.
июль	211,7	4674	96,2	86,4				
август	130,4	2537	65,4	59,2				
сентябрь	180,1	4265	3,3 р.	4,3 р.				
январь-сентябрь	1247,1	26141	116,7	124,5				
октябрь	271,2	5328	139,8	128,0				
ноябрь	669,5	14051	124,2	106,4				
декабрь	1181,8	23684	70,8	76,7				
январь-декабрь	3369,6	71904	97,1	98,8				

Лидерами по вводу в действие жилых домов в январе–июне 2021 года являются Московский район – 324,8 тыс. м^2, Приморский район – 176,4 тыс. м^2.

Ввод в действие жилых домов
организациями различных форм собственности в январе–июне 2021 года

	Введено общей площади, тыс. м^2	В % к	
		соответствующему периоду 2020	итогу
Всего	1278,1	1,8 р.	100
организациями всех форм собственности:	1167,0	1,7 р.	91,3
российская	1060,5	1,7 р.	83,0
частная	1060,5	1,7 р.	83,0
иностранная	42,1	1,7 р.	3,3
совместная российская и иностранная	64,4	1,9 р.	5,0
населением за счет собственных и привлеченных средств (560 домов)	111,1	2,2 р.	8,7

ТРАНСПОРТ

Транспортировка и хранение[1)]

Объем услуг по транспортировке и хранению, оказанных организациями Санкт-Петербурга (без субъектов малого предпринимательства), в январе–июне 2021 года составил 506,5 млрд. рублей и в действующих ценах увеличился по сравнению с январем–июнем 2020 года на 41,8%.

Динамика коммерческих перевозок грузов и грузооборота автотранспорта организаций всех видов экономической деятельности в 2021 году (без субъектов малого предпринимательства)

	Перевезено грузов			*Грузооборот*		
	тыс. тонн	*в % к соответствующему периоду 2020*	*справочно: 2020 в % к 2019*	*млн. тонно-км*	*в % к соответствующему периоду 2020*	*справочно: 2020 в % к 2019*
январь	1732,8	x[2)]	127,2	916,7	x[2)]	148,5
февраль	1710,7	x	102,9	959,2	x	112,0
март	1942,9	94,2	x[2)]	1119,7	1,6 р.	x[2)]
I квартал	5386,4	x	x	2995,6	x	x
апрель	2040,3	106,6	x	1084,4	1,6 р.	x
май	2268,8	134,1	x	1101,5	1,7 р.	x
июнь	2120,0	129,8	x	1025,1	146,2	x
I полугодие	11815,5	x	x	6206,6	x	x

[1)] Включая почтовые и курьерские услуги.

[2)] Данные несопоставимы в связи с перерегистрацией в марте 2020 года транспортной организации из Ленинградской области в Санкт-Петербург и перераспределением объемов перевозок грузов.

Динамика перевозок пассажиров автобусами по маршрутам регулярных перевозок

	Перевезено пассажиров			Пассажирооборот		
	млн. человек	в % к		млн. пасс-км	в % к	
		соответствующему периоду предыдущего года	предыдущему месяцу		соответствующему периоду предыдущего года	предыдущему месяцу
2020						
январь	46,1	103,1	88,0	279,6	108,0	90,8
февраль	46,7	98,7	101,3	274,2	101,0	98,1
март	43,1	86,2	92,3	251,4	88,1	91,7
I квартал	135,9	95,7	x	805,2	98,7	x
апрель	9,7	18,7	22,5	58,6	19,8	23,3
май	12,3	25,7	126,8	74,2	25,6	126,6
июнь	22,0	48,5	1,8 р.	126,2	45,4	1,7 р.
I полугодие	179,9	62,6	x	1064,2	63,3	x
июль	28,7	65,7	130,5	166,0	60,0	131,5
август	32,2	73,2	112,2	184,5	65,9	111,1
сентябрь	38,9	81,0	120,8	225,7	77,4	122,3
январь-сентябрь	279,7	66,2	x	1640,4	64,9	x
октябрь	40,3	76,5	103,6	239,6	82,2	106,2
ноябрь	35,8	69,6	88,8	205,3	66,9	85,7
декабрь	37,0	70,6	103,4	213,1	69,2	103,8
январь-декабрь	392,8	67,8	x	2298,4	66,5	x
2021						
январь	31,9	69,2	86,2	187,8	67,2	87,8
февраль	35,0	74,9	109,7	200,7	73,2	106,9
март	42,3	98,1	120,9	244,0	97,1	121,6
I квартал	109,2	80,4	x	632,5	78,6	x
апрель	43,3	4,5 р.	102,4	249,2	4,3 р.	102,1
май	39,2	3,2 р.	90,5	232,3	3,1 р.	93,2
июнь	36,7	1,7 р.	93,7	229,9	1,8 р.	99,0
I полугодие	228,4	127,0	x	1343,9	126,3	x

Аварийность на автомобильном транспорте[1)]

Сведения о дорожно-транспортных происшествиях в январе–июне 2021 года

	Количество ДТП		*Погибло*		*Ранено*	
	единиц	*в % к январю-июню 2020*	*человек*	*в % к январю-июню 2020*	*человек*	*в % к январю-июню 2020*
Всего	2315	97,0	93	90,3	2662	95,3
в том числе с участием детей до 16 лет	241	146,1	2	100,0	259	1,5 р.

Динамика дорожно-транспортных происшествий

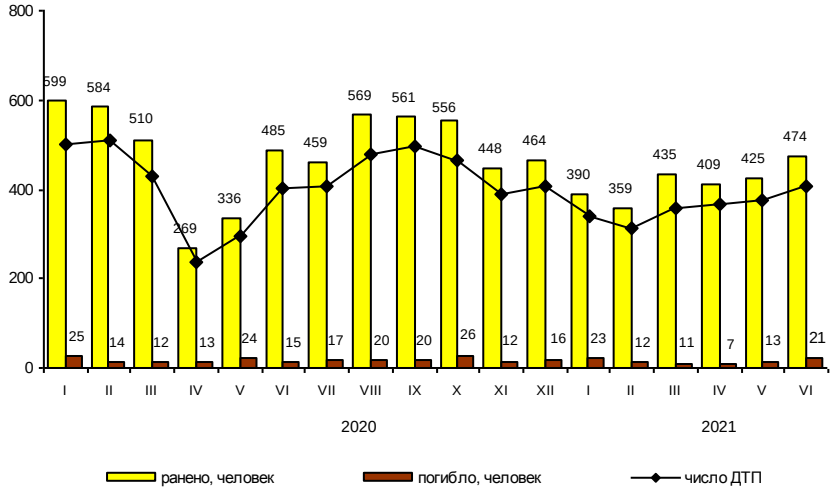

ДЕЯТЕЛЬНОСТЬ В СФЕРЕ ТЕЛЕКОММУНИКАЦИЙ[2)]

Объем телекоммуникационных услуг, оказанных организациями Санкт-Петербурга (без субъектов малого предпринимательства), в январе–июне 2021 года составил 68,2 млрд. рублей и в действующих ценах увеличился по сравнению с январем–июнем 2020 года на 4,7%.

[1)] По предварительным данным Управления государственной инспекции безопасности дорожного движения ГУ МВД России по г. Санкт-Петербургу и Ленинградской области.
[2)] По месту регистрации организаций.

СЕЛЬСКОЕ ХОЗЯЙСТВО

На территории Санкт-Петербурга находятся 10 организаций, осуществляющих сельскохозяйственное производство, данные о которых включены в итоговые значения по Ленинградской области.

Ресурсы и использование продуктов животноводства в Санкт-Петербурге в январе–марте 2021 года

	Мясо и мясопродукты			*Молоко и молокопродукты*		
	тыс. тонн	*в % к ресур-сам*	*справочно: январь-март 2020 в % к ресурсам*	*тыс. тонн*	*в % к ресур-сам*	*справочно: январь-март 2020 в % к ресурсам*
Ресурсы	162,0	100	100	506,9	100	100
в том числе:						
запасы на начало периода	23,2	14,3	7,4	68,3	13,5	9,4
ввоз, включая импорт	138,8	85,7	92,6	438,6	86,5	90,6
Использовано на:						
вывоз, включая экспорт	59,4	36,6	34,8	25,1	5,0	4,8
личное потребление	91,0	56,2	55,8	402,7	79,4	80,0
запасы на конец периода	11,6	7,2	9,4	79,1	15,6	15,2

Структура ресурсов продуктов животноводства (в %)

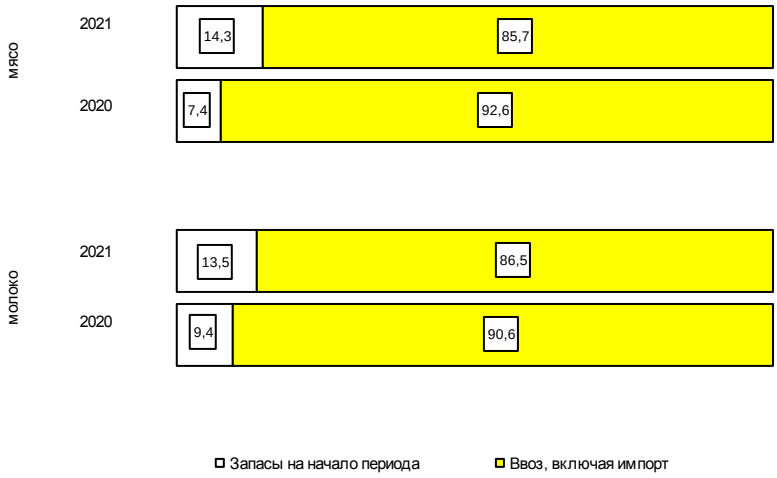

ОПТОВАЯ ТОРГОВЛЯ

Оборот оптовой торговли в январе–июне 2021 года составил 4920,0 млрд. рублей, что в сопоставимых ценах на 18,2% больше, чем в соответствующем периоде предыдущего года, в июне 2021 года, соответственно, 856,3 млрд. рублей (на 15,6% больше).

Динамика оборота оптовой торговли

	Всего		*В том числе организаций оптовой торговли*	
	млрд. рублей	*в % к соответствующему периоду предыдущего года*	*млрд. рублей*	*в % к соответствующему периоду предыдущего года*
2020				
январь	609,0	96,4	507,7	97,8
февраль	650,8	104,3	544,8	106,2
март	707,3	97,7	600,1	101,9
I квартал	1967,1	99,4	1652,6	102,0
апрель	559,8	81,0	474,6	84,6
май	507,6	89,6	410,7	88,3
июнь	610,3	103,9	479,8	101,7
I полугодие	3644,8	95,3	3017,7	96,8
июль	644,9	98,7	499,2	98,8
август	622,9	100,9	482,3	100,1
сентябрь	679,6	99,2	536,7	102,3
январь-сентябрь	5592,2	96,8	4535,9	97,9
октябрь	713,6	90,0	586,4	94,4
ноябрь	755,7	95,5	617,0	95,9
декабрь	935,8	106,0	771,8	106,6
январь-декабрь	7997,3	96,9	6511,1	98,3
2021				
январь	718,4	109,4	578,6	105,7
февраль	785,1	109,3	634,5	105,5
март	896,2	114,1	720,8	108,1
I квартал	2399,7	111,0	1933,9	106,5
апрель	867,5	132,9	685,5	124,0
май	796,5	131,4	604,4	123,2
июнь	856,3	115,6	657,4	112,9
I полугодие	4920,0	118,2	3881,2	112,6

Продажа важнейших видов продукции и товаров оптовыми организациями (без субъектов малого предпринимательства) в январе–июне 2021 года

	Продано, тыс. т	*В % к январю-июню 2020*
Бензин автомобильный	1936,7	92,7
Топливо дизельное	1937,8	98,5
Крупа	202,3	90,9
Соль пищевая, т	936,2	95,5
Изделия макаронные и аналогичные мучные изделия	1,6	82,9
Масла растительные	21,6	127,4
Молоко, кроме сырого	103,2	91,9
Мука	1,9	88,2
Сахар белый свекловичный или тростниковый в твердом состоянии без вкусоароматических или красящих добавок	30,1	45,9

Запасы угля и топочного мазута у потребителей по состоянию на 1 июля 2021 года

	Уголь		*Топочный мазут*	
	тыс. тонн	*в % к 1 июля 2020*	*тыс. тонн*	*в % к 1 июля 2020*
Всего	6,5	78,1	210,6	85,6
в том числе по потребителям с основным видом деятельности:				
Обрабатывающие производства	0,3	98,3	6,1	97,8
из них производство:				
пищевых продуктов	–	–	0,1	100,0
химических веществ и химических продуктов	0,0	–	–	–
металлургическое	0,0	75,0	0,5	82,6
производство машин и оборудования, не включенных в другие группировки	–	–	1,1	99,6
готовых металлических изделий, кроме машин и оборудования	–	–	1,5	100,0
автотранспортных средств, прицепов и полуприцепов	–	–	0,2	100,0
прочих транспортных средств и оборудования	0,3	100,0	2,6	98,5
Обеспечение электрической энергией газом и паром; кондиционирование воздуха	0,7	103,0	198,6	85,1
Транспортировка и хранение	3,1	48,1	1,1	66,5
Деятельность гостиниц и предприятий общественного питания	0,0	3,9 р.	–	–
Прочие потребители	2,3	106,4	4,8	95,3
Из строки "всего":				
Жилищно-коммунальное хозяйство; деятельность домашних хозяйств как работодателей	0,3	97,3	0,4	100,0
Котельные – всего	4,6	80,4	49,8	66,6
из них котельные жилищно-коммунального хозяйства мощностью до 100 Гкал/час	1,4	1,5 р.	7,7	63,6

ПОТРЕБИТЕЛЬСКИЙ РЫНОК

Розничная торговля

Оборот розничной торговли в январе–июне 2021 года составил 865,7 млрд. рублей, что в сопоставимых ценах на 18,6% больше, чем в соответствующем периоде прошлого года, в июне 2021 года, соответственно, 150,3 млрд. рублей (на 25,7% больше).

Динамика оборота розничной торговли

	2020		*2021*	
	млрд. рублей	*в % к соответствующему периоду предыдущего года*	*млрд. рублей*	*в % к соответствующему периоду предыдущего года*
январь	118,3	103,9	128,4	103,3
февраль	120,9	108,2	130,0	101,7
март	141,7	111,0	149,7	100,3
I квартал	380,9	107,8	408,1	101,7
апрель	95,6	73,7	154,2	1,5 р.
май	102,4	81,2	153,1	141,1
июнь	112,5	89,3	150,3	125,7
I полугодие	691,4	94,1	865,7	118,6
июль	127,1	100,8		
август	135,4	106,3		
сентябрь	133,4	104,7		
январь-сентябрь	1087,3	97,5		
октябрь	140,0	104,4		
ноябрь	137,6	101,4		
декабрь	163,5	101,1		
январь-декабрь	1528,4	98,8		

Прирост (снижение) оборота розничной торговли (нарастающим итогом, в % к соответствующему периоду предыдущего года)

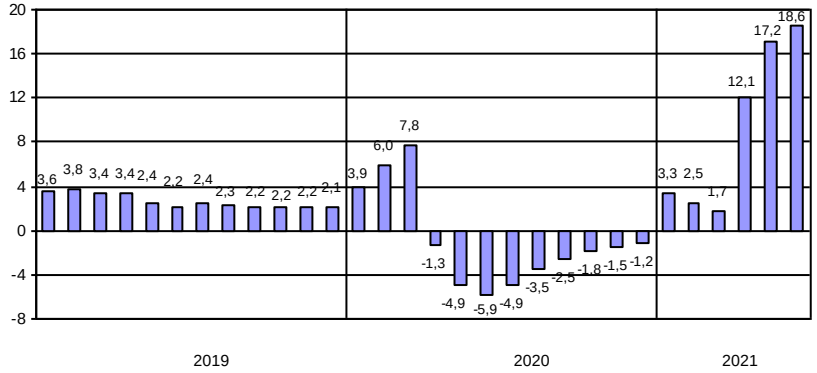

Формирование оборота розничной торговли в январе–июне 2021 года

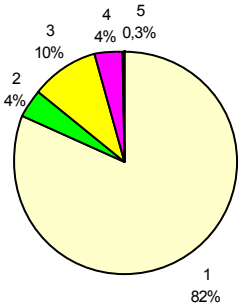

1 – коммерческие предприятия, не относящиеся к субъектам малого и среднего предпринимательства

2 – средние предприятия

3 – малые предприятия

4 – индивидуальные предприниматели, торгующие вне рынков

5 – продажа товаров на розничных рынках и ярмарках

В структуре оборота розничной торговли удельный вес оборота розничной торговли пищевыми продуктами, включая напитки, и табачными изделиями в январе–июне 2021 года составил 34%, в январе–июне 2020 года – 40%, непродовольственных товаров – 66% (60%).

Товарные запасы в организациях розничной торговли

на конец месяца

	2020			*2021*		
	млрд. рублей	*в % к соответствующему месяцу предыдущего года*	*обеспеченность запасами в днях торговли*	*млрд. рублей*	*в % к соответствующему месяцу предыдущего года*	*обеспеченность запасами в днях торговли*
январь	132,7	121,5	49	133,5	95,7	45
февраль	135,3	119,7	49	135,3	94,6	46
март	139,0	117,8	43	142,3	97,2	43
апрель	132,1	110,3	58	141,7	102,2	42
май	132,8	108,3	55	139,5	99,2	41
июнь	134,3	108,1	53	145,0	101,5	44
июль	133,1	107,1	49			
август	141,1	111,0	48			
сентябрь	141,7	108,4	48			
октябрь	148,0	109,6	49			
ноябрь	157,5	112,8	52			
декабрь	152,8	112,7	41			

Динамика оборота розничной торговли пищевыми продуктами, включая напитки, и табачными изделиями, непродовольственными товарами

	Пищевые продукты, включая напитки, и табачные изделия			Непродовольственные товары		
	млрд. рублей	в % к соответствующему периоду предыдущего года	в % к предыдущему месяцу	млрд. рублей	в % к соответствующему периоду предыдущего года	в % к предыдущему месяцу
2020						
июнь	44,0	101,5	95,6	68,5	82,9	121,1
I полугодие	276,7	106,6	x	414,7	87,3	x
июль	44,9	106,8	101,8	82,2	97,8	119,9
август	43,3	104,3	97,6	92,1	107,3	111,5
сентябрь	42,4	101,2	99,3	91,0	106,5	98,1
январь-сентябрь	407,3	105,8	x	680,0	93,1	x
октябрь	46,3	102,3	108,6	93,7	105,5	102,2
ноябрь	46,2	100,2	98,7	91,4	102,0	96,9
декабрь	58,2	102,4	122,6	105,3	100,4	115,7
январь-декабрь	558,0	104,7	x	970,4	95,8	x
2021						
январь	46,6	101,1	79,2	81,8	104,5	77,5
февраль	47,1	96,3	99,6	82,9	105,0	100,9
март	51,9	93,4	109,7	97,8	104,3	117,0
I квартал	145,6	96,7	x	262,5	104,6	x
апрель	51,5	105,9	98,8	102,7	2,0 р.	104,4
май	51,2	104,3	98,1	101,9	1,7 р.	98,6
июнь	49,1	103,9	95,3	101,2	139,7	98,8
I полугодие	297,4	100,6	x	568,3	130,6	x

Прирост (снижение) оборота розничной торговли пищевыми продуктами, включая напитки, и табачными изделиями, непродовольственными товарами (нарастающим итогом, в % к соответствующему периоду предыдущего года)

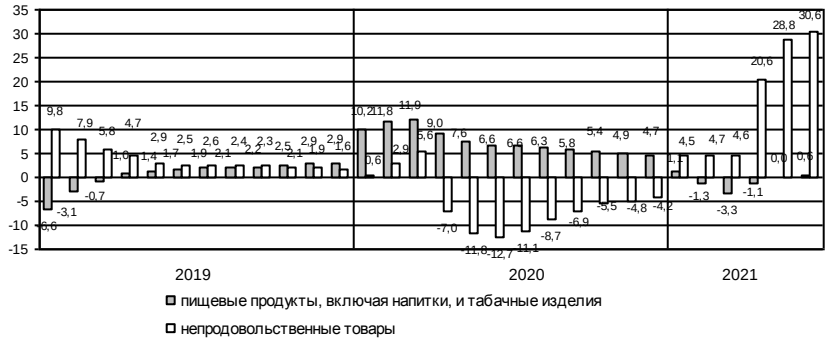

Изъято из оборота отечественных и импортных товаров, поступивших на потребительский рынок города в январе–июне 2021 года[1)]

в % к общему объему проинспектированных товаров

	Отечественные товары	*Импортные товары*
Продовольственные товары		
Мясо и мясо птицы, (кроме субпродуктов)	1,1	–
Рыба и продукты рыбные переработанные (без рыбных консервов)	2,6	–
Овощи и культуры бахчевые, корнеплоды и клубнеплоды	65,9	–
Фрукты, ягоды и орехи свежие или предварительно подвергнутые тепловой обработке, замороженные	96,0	51,8
Изделия табачные	18,9	99,9
Непродовольственные товары		
Одежда, кроме одежды из меха	–	66,4
Обувь	–	6,6

[1)] По данным Территориального управления Федеральной службы по надзору в сфере защиты прав потребителей и благополучия человека.

Общественное питание

Оборот общественного питания в январе–июне 2021 года составил 43,4 млрд. рублей, или 132,4% к соответствующему периоду прошлого года, в июне, соответственно, 7,7 млрд. рублей (1,9 раза больше).

Динамика оборота общественного питания

	2020		*2021*	
	млн, рублей	*в % к соответствующему периоду предыдущего года*	*млн, рублей*	*в % к соответствующему периоду предыдущего года*
январь	7360	103,7	5825	78,6
февраль	7331	103,1	6392	84,2
март	6658	87,4	7464	107,4
I квартал	21349	97,8	19681	89,6
апрель	3448	43,0	8037	2,2 р.
май	2916	35,5	7985	2,6 р.
июнь	4001	49,3	7730	1,9 р.
I полугодие	31714	68,7	43433	132,4
июль	4670	62,5		
август	5472	72,2		
сентябрь	6679	81,8		
январь-сентябрь	48535	69,9		
октябрь	6810	83,9		
ноябрь	5921	76,0		
декабрь	5970	68,9		
январь-декабрь	67236	71,5		

Платные услуги населению

Объем платных услуг, оказанных населению, в январе–июне 2021 года составил 298,3 млрд. рублей и в сопоставимых ценах увеличился по сравнению с январем–июнем 2020 года на 23,1%.

Динамика объема платных услуг населению

	2020		2021[1)]	
	млн. рублей	в % к соответствующему периоду предыдущего года	млн. рублей	в % к соответствующему периоду предыдущего года
январь	46500	98,6	44639	93,0
февраль	45258	98,9	46405	99,1
март	45161	92,3	51028	109,0
I квартал	136919	96,6	142072	100,1
апрель	30395	62,7	52289	1,6 р.
май	30182	61,2	51052	1,6 р.
июнь	32097	64,7	52841	149,0
I полугодие	229594	79,4	298254	123,1
июль	35503	77,2		
август	38261	84,7		
сентябрь	40215	87,6		
январь-сентябрь	343573	80,7		
октябрь	40986	86,8		
ноябрь	41716	86,0		
декабрь	45008	87,5		
январь-декабрь	471283	82,2		

Объем платных услуг населению по видам в январе–июне 2021 года

	Млн. рублей	В % к	
		итогу	январю-июню 2020
Всего	298254	100	123,1
из них:			
бытовые	30088	10,1	2,0 р.
транспортные	41859	14,0	1,5 р.
почтовой связи и курьерские	1599	0,5	109,4
телекоммуникационные	47715	16,0	95,2
жилищные	31158	10,5	105,7
коммунальные	55453	18,6	108,3
учреждений культуры	8255	2,8	1,5 р.
туристических агентств, туроператоров и прочие услуги по бронированию и сопутствующие им услуги	2259	0,8	145,2
услуги гостиниц и аналогичные услуги по предоставлению временного жилья	9023	3,0	1,8 р.
физической культуры и спорта	3854	1,3	2,1 р.
медицинские	31112	10,4	132,3
специализированных коллективных средств размещения	1498	0,5	2,0 р.
ветеринарные	534	0,2	128,7
юридические	3298	1,1	99,1
системы образования	22489	7,5	119,4
услуги, предоставляемые гражданам пожилого возраста и инвалидам	405	0,1	142,0
прочие платные услуги	7655	2,6	1,7 р.

Из общего объема платных услуг 3,6% оказано физическими лицами.

[1)] Данные уточнены за счет дооценки объемов платных услуг населению на основе административных источников (ФНС России) о доходах самозанятых.

Структура платных услуг населению в январе–июне 2021 года

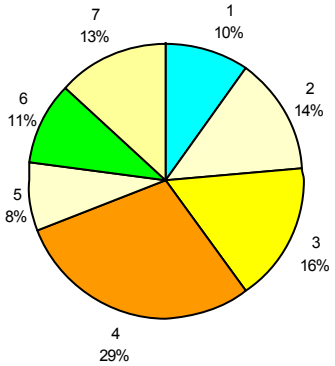

1 – бытовые
2 – транспортные
3 – телекоммуникационные
4 – жилищно-коммунальные
5 – системы образования
6 – медицинские
7 – другие

Структура и объем бытовых услуг населению в январе–июне 2021 года

	Млн. рублей	*В % к*	
		итогу	*январю-июню 2020*
Всего	30088	100	2,0 р.
из них:			
ремонт, окраска и пошив обуви	479	1,6	1,7 р.
ремонт и пошив швейных, меховых и кожаных изделий, головных уборов и изделий текстильной галантереи, ремонт, пошив и вязание трикотажных изделий	254	0,9	1,7 р.
ремонт и техническое обслуживание бытовой радиоэлектронной аппаратуры, бытовых машин и приборов, ремонт и изготовление металлоизделий	1118	3,7	4,1 р.
техобслуживание и ремонт транспортных средств, машин и оборудования	11256	37,4	147,1
изготовление и ремонт мебели	248	0,8	1,6 р.
химическая чистка и крашение, услуги прачечных	204	0,7	1,6 р.
ремонт и строительство жилья и других построек	2356	7,8	3,0 р.
услуги фотоателье	631	2,1	4,4 р.
услуги бань и душевых	634	2,1	1,8 р.
услуги парикмахерских	6000	20,0	7,4 р.
услуги предприятий по прокату	92	0,3	2,3 р.
ритуальные услуги	3556	11,8	104,2
прочие виды бытовых услуг	3260	10,8	3,5 р.

Из общего объема бытовых услуг 12,6% оказано физическими лицами.

ЦЕНЫ

Индексы цен и тарифов в 2021 году

в % к предыдущему месяцу

	Индекс потребительских цен	*Индекс цен производителей промышленных товаров*	*Сводный индекс цен на продукцию (затраты, услуги) инвестиционного назначения*	*Индекс тарифов на грузовые перевозки*
Январь	100,7	101,8	100,5	104,8
Февраль	100,9	101,4	100,3	100,0
Март	100,7	101,9	100,6	100,0
Апрель	100,4	100,8	101,2	108,5
Май	101,0	101,6	100,0	99,98
Июнь	100,9	102,6	100,5	100,0
Июнь 2021 в % к декабрю 2020	104,7	110,4	103,2	113,7
Справочно:				
июнь 2020 в % к декабрю 2019	102,5	103,2	103,9	97,0

Темпы прироста (снижения) цен и тарифов в июне (в % к декабрю предыдущего года)

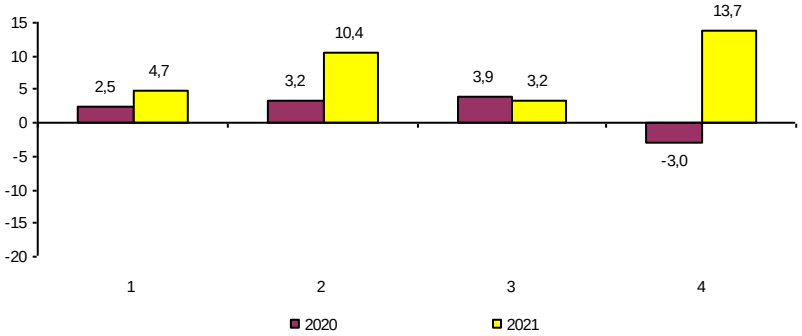

1 – индекс потребительских цен
2 – индекс цен производителей промышленных товаров
3 – сводный индекс цен на продукцию (затраты, услуги) инвестиционного назначения
4 – индекс тарифов на грузовые перевозки

Потребительские цены

Динамика цен в потребительском секторе в 2021 году

в % к предыдущему месяцу

	Индекс потреби-тельских цен	*В том числе:*		
		продовольст-венные товары	*непродовольст-венные товары*	*платные услуги населению*
Январь	100,7	101,0	100,2	100,9
Февраль	100,9	101,2	100,6	100,7
Март	100,7	100,7	100,8	100,7
Апрель	100,4	100,3	100,6	100,5
Май	101,0	101,1	100,8	101,0
Июнь	100,9	100,7	100,5	101,5
Июнь 2021 в % к декабрю 2020	104,7	105,0	103,6	105,5
Справочно:				
июнь 2020 в % к декабрю 2019	102,5	104,6	101,6	101,4

Темпы роста цен
(в % к декабрю предыдущего года)

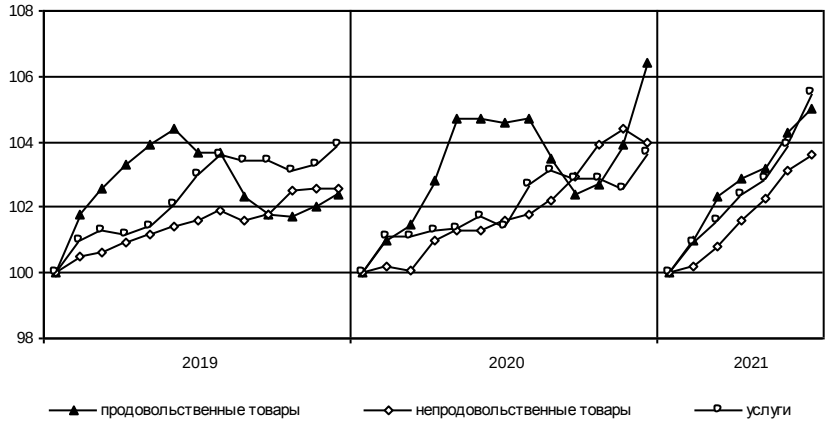

Максимальное и минимальное изменение цен на отдельные продовольственные товары в июне 2021 года

в % к предыдущему месяцу

Наименование группы	*Индекс цен в среднем по группе*	*Максимальное и минимальное изменение цен внутри группы*	
		товары	*индекс цен*
Мясо и птица	100,9	Свинина бескостная	102,1
		Мясо индейки	99,6
Колбасные изделия и продукты из мяса и птицы	100,5	Кулинарные изделия из птицы	101,6
		Мясокопчености	99,7
Рыба	101,7	Рыба живая и охлажденная	103,7
		Кальмары мороженые	98,9
Масло и жиры	100,3	Маргарин	101,6
		Масло сливочное	99,9
Молоко и молочная продукция	100,5	Молоко пастеризованное	101,8
		Творог жирный	99,2
Сыры	99,1	Национальные сыры и брынза	101,1
		Сыры сычужные твердые и мягкие	98,6
Кондитерские изделия	101,0	Карамель	105,6
		Шоколад	98,1
Хлеб и хлебобулочные изделия	100,7	Хлеб ржаной и ржано-пшеничный	101,5
		Булочные изделия сдобные штучные	99,95
Крупы и бобовые	101,7	Пшено	104,0
		Крупы овсяная и перловая	100,8
Плодоовощная продукция, включая картофель	102,1	Свёкла	137,4
		Огурцы свежие	82,5
Алкогольные напитки	99,95	Вино виноградное крепленое	101,3
		Пиво зарубежных торговых марок	97,3

В июне 2021 года из плодоовощной продукции морковь подорожала на 33,9%, капуста белокочанная – на 32,6, картофель – на 17,7, лук репчатый – на 5,1, при этом помидоры подешевели на 16,1, чеснок – на 6,9, бананы – на 6,5, лимоны – на 5,2%.

Консервы рыбные в томатном соусе стали дороже на 5,4%, пельмени, манты, равиоли – на 3,9, кексы, рулеты – на 3,7, печень говяжья – на 2,7, крупа гречневая, сахар-песок – на 2,4%. Снижение цен отмечалось на яйца – 7,6%, чай черный байховый – 2,1, макаронные изделия из пшеничной муки высшего сорта – 2,0, овощи натуральные консервированные, маринованные – 1,7%.

Максимальное и минимальное изменение цен
на отдельные непродовольственные товары в июне 2021 года

в % к предыдущему месяцу

Наименование группы	*Индекс цен в среднем по группе*	*Максимальное и минимальное изменение цен внутри группы*	
		товары	*индекс цен*
Одежда	99,8	Пеленки для новорожденных	104,3
		Ползунки из трикотажного полотна	97,6
Трикотажные изделия	99,9	Трусы женские	100,5
		Костюм спортивный для взрослых	98,4
Чулочно-носочные изделия	99,8	Носки женские	100,2
		Колготки детские	99,4
Обувь	99,9	Туфли женские закрытые из искусственной кожи	101,8
		Кроссовки детские из искусственной кожи	97,0
Моющие и чистящие средства	100,5	Порошок стиральный	101,5
		Мыло туалетное	97,8
Парфюмерно-косметические товары	102,5	Шампунь	107,9
		Пена для бритья	96,7
Галантерея	100,1	Бритвенные станки одноразовые	105,4
		Щетка зубная	97,7
Табачные изделия	100,4	Сигареты с фильтром зарубежных торговых марок	100,5
		Сигареты с фильтром отечественные	100,3
Мебель	101,5	Табурет для кухни	106,1
		Набор мягкой мебели	97,8
Посуда	101,1	Сковорода	103,3
		Чашка чайная с блюдцем	99,3
Электротовары	100,5	Пылесос	103,6
		Печь микроволновая	94,8
Бумажно-беловые и канцелярские товары	100,4	Бумажные носовые платки	103,0
		Бумага туалетная	97,0
Печатные издания	100,3	Книга	101,9
		Учебник	100,0
Телерадиотовары	97,2	Флеш-накопитель USB	97,7
		Телевизор	97,2
Персональные компьютеры и средства связи	99,1	Монитор для настольного компьютера	101,1
		Наушники беспроводные	96,3
Строительные материалы	108,4	Плиты древесностружечные	126,9
		Стекло	99,98
Медикаменты	99,7	Осельтамивир (Номидес)	106,1
		Омепразол	94,3

Изменение цен на рынке автомобильного топлива в июне 2021 года

	Средние цены, в рублях за 1 литр	*В % к*	
		маю 2021	*декабрю 2020*
Бензин	48,44	100,4	103,2
марки АИ-92	45,25	100,5	103,3
марки АИ-95	48,87	100,4	103,1
марки АИ-98	57,29	100,5	104,0
Дизельное топливо	49,99	100,3	101,4

Изменение цен на автомобильное топливо (в % к декабрю предыдущего года)

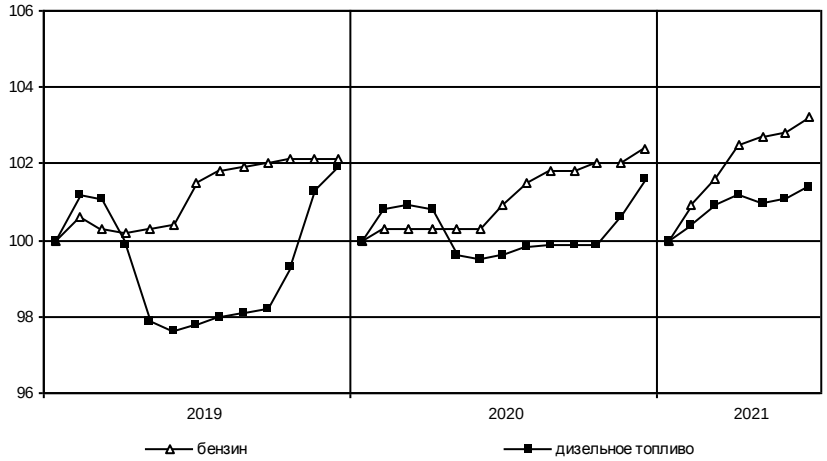

Максимальное и минимальное изменение цен и тарифов на отдельные виды платных услуг в июне 2021 года

в % к предыдущему месяцу

Наименование группы	*Индекс цен и тарифов в среднем по группе*	*Максимальное и минимальное изменение цен внутри группы*	
		товары	*индекс цен*
Медицинские услуги	100,6	Первичный осмотр у стоматолога	102,4
		Изготовление съёмного зубного протеза	100,6
Бытовые услуги	100,8	Установка пластиковых окон	107,3
		Ремонт брюк	99,8

В июне 2021 года повысилась стоимость поездки на отдых в Турцию на 44,6%, услуг проживания в гостиницах – на 27,9, проезда в плацкартных вагонах фирменных поездов дальнего следования – на 25,0, стоимость авиаперелётов стала выше на 15,3, услуг междугородней телефонной связи – на 5,2, шиномонтажа колес – на 3,6, проезда в такси – на 3,4, санаторно-оздоровительных услуг – на 3,0%.

Цены и тарифы на жилищно-коммунальные услуги в июне 2021 года

	В рублях	*В % к*	
		маю 2021	*декабрю 2020*
Содержание и ремонт жилья в государственном и муниципальном жилищных фондах[1], м^2	29,83	100,0	100,0
Наем жилых помещений в государственном и муниципальном жилищных фондах[2], м^2	2,37	100,0	100,0
Оплата эксплуатационных расходов в приватизированных квартирах, м^2	29,83	100,0	100,0
Оплата эксплуатационных расходов в домах ЖСК, м^2	29,83	100,0	100,0
Взносы на капитальный ремонт[3], м^2	11,74	100,0	134,3
Водоснабжение холодное по счетчикам, м^3	32,53	100,0	100,0
Водоотведение по счетчикам, м^3	32,53	100,0	100,0
Отопление, Гкал	1818,29	100,0	100,0
Водоснабжение горячее по счетчикам, м^3	109,10	100,0	100,0
Электричество (в квартирах без электроплит), 100 кВт-ч	482,00	100,0	100,0
Газ сетевой, м^3	6,56	100,0	100,0

[1] Без учета платы за содержание и ремонт автоматически запирающихся устройств дверей подъездов многоквартирного дома, за содержание и ремонт систем автоматизированной противопожарной защиты, за содержание и текущий ремонт внутридомовых инженерных систем газоснабжения, за эксплуатацию коллективных (общедомовых) приборов учета используемых энергетических ресурсов, за содержание и текущий ремонт систем экстренного оповещения населения об угрозе возникновения или о возникновении чрезвычайных ситуаций; стоимости коммунальных ресурсов, потребляемых в целях содержания общего имущества в многоквартирном доме.

[2] Для жилых помещений государственного жилищного фонда Санкт-Петербурга в панельных домах.

[3] Для типов многоквартирных домов «панельные «новое строительство», постройки после 1980 г.» или «дома, построенные после 1999 года, категории «новое строительство панельные», оборудованных лифтом.

Цены производителей

Индексы цен производителей промышленных товаров

Индекс цен производителей промышленных товаров в июне 2021 года по сравнению с маем 2021 года составил 102,6%, с декабрем 2020 года – 110,4%.

Индексы цен производителей промышленных товаров по отдельным видам экономической деятельности

	Июнь 2021 в % к		*Справочно: июнь 2020 в % к декабрю 2019*
	маю 2021	*декабрю 2020*	
Обрабатывающие производства	102,9	111,6	103,7
из них производство:			
пищевых продуктов	101,9	103,3	101,5
напитков	99,5	97,7	108,3
табачных изделий	107,1	1,6 р.	100,5
одежды	100,0	123,1	106,2
кожи и изделий из кожи	100,1	105,1	105,0
бумаги и бумажных изделий	105,8	117,7	104,1
деятельность полиграфическая и копирование носителей информации	102,5	103,4	103,2
химических веществ и химических продуктов	105,9	103,5	100,02
лекарственных средств и материалов, применяемых в медицинских целях	100,0	100,5	100,4
резиновых и пластмассовых изделий	109,5	139,2	105,4
прочей неметаллической минеральной продукции	102,1	103,1	96,8
металлургическое производство	122,7	1,8 р.	100,2
готовых металлических изделий, кроме машин и оборудования	100,5	104,9	100,1
компьютеров, электронных и оптических изделий	100,3	102,8	104,4
электрического оборудования	99,7	101,1	125,6
машин и оборудования, не включенных в другие группировки	100,3	103,4	105,9
автотранспортных средств, прицепов и полуприцепов	101,6	105,4	104,3
прочих готовых изделий	100,7	104,4	104,7
Обеспечение электрической энергией, газом и паром; кондиционирование воздуха	99,2	100,1	98,6
в том числе:			
производство, передача и распределение электроэнергии	97,5	100,1	99,6
производство, передача и распределение пара и горячей воды; кондиционирование воздуха	100,2	100,1	97,7

Изменение средних цен производителей на электроэнергию
(в % к декабрю предыдущего года)

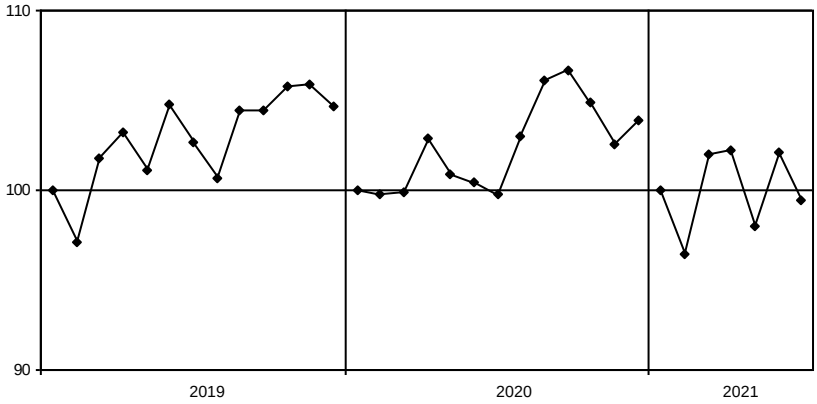

Средние цены производителей на электроэнергию в 2021 году

	В рублях за тыс. кВт-ч
январь	4702,83
февраль	5036,75
март	5074,39
апрель	4782,16
май	5146,30
июнь	4934,96

Индексы цен на продукцию инвестиционного назначения

Сводный индекс цен на продукцию (затраты, услуги) инвестиционного назначения в июне 2021 года по сравнению с июнем 2020 года составил 107,6%.

Индексы цен строительной продукции

в % к предыдущему месяцу

	Сводный индекс цен на продукцию (затраты, услуги) инвестиционного назначения	*В том числе индексы цен:*		
		производителей на строительную продукцию	*на приобретение машин и оборудования инвестиционного назначения*	*на прочую продукцию (затраты, услуги) инвестиционного назначения*
Январь	100,5	100,6	100,4	100,7
Февраль	100,3	100,2	100,4	100,8
Март	100,6	100,9	100,3	100,7
Апрель	101,2	101,3	101,2	100,4
Май	100,0	100,5	99,6	100,9
Июнь	100,5	101,5	99,7	100,9
Июнь 2021 в % к декабрю 2020	103,2	105,2	101,4	104,5
Справочно: июнь 2020 в % к декабрю 2019	103,9	102,6	105,3	102,4

Индексы цен приобретения по отдельным группам строительных материалов

	Июнь 2021 в % к		*Справочно: июнь 2020 в % к декабрю 2019*
	июню 2020	*декабрю 2020*	
Цементы общестроительные	96,9	96,3	106,5
Сталь арматурная	163,1	142,6	96,6
Кабели и арматура кабельная	114,9	109,9	92,3
Бетон товарный	91,8	94,8	99,4
Растворы строительные	97,5	97,5	91,9
Щебень	122,8	105,8	88,8
Пески природные прочие	95,9	85,8	90,5

Индексы тарифов на грузовые перевозки

	Индекс тарифов на грузовые перевозки	В том числе по видам транспорта:					
		железно-дорожный	автомо-бильный	внутренний водный	воздуш-ный	трубопро-водный	морской
Январь	104,8	103,7	99,6	99,9	100,0	110,5	101,8
Февраль	100,0	100,0	100,03	99,9	100,0	100,0	99,97
Март	100,0	100,0	99,95	100,03	100,0	100,0	100,01
Апрель	108,5	100,0	100,7	100,5	142,8	118,6	100,2
Май	99,98	100,0	99,5	99,4	100,0	100,0	99,7
Июнь	100,0	100,0	100,03	99,7	100,0	100,0	99,97
Июнь 2021 в % к декабрю 2020	113,7	103,7	99,7	99,5	142,8	131,0	101,7
Справочно:							
июнь 2020 в % к декабрю 2019	97,0	103,5	100,4	107,7	100,0	74,7	101,1

Изменение тарифов на грузовые перевозки автомобильным транспортом и цен на бензин (в % к декабрю предыдущего года)

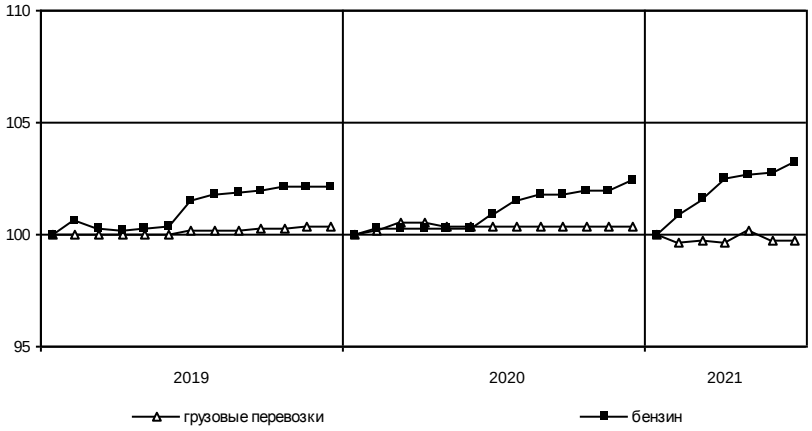

Индексы тарифов на услуги связи для юридических лиц

Во II квартале 2021 года по сравнению с I кварталом 2021 года индекс тарифов на услуги связи для юридических лиц составил 100,6%, с IV кварталом 2020 года – 101,3%.

Изменение тарифов на услуги связи во II квартале 2021 года (в % к IV кварталу 2020 года)

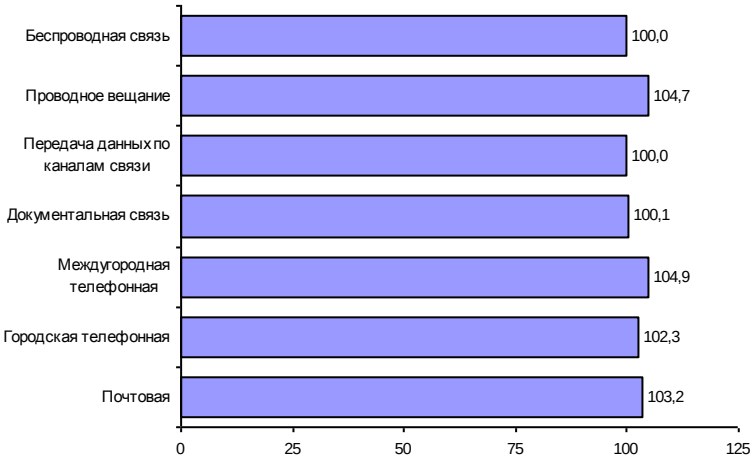

РЫНОК ТРУДА

Занятость и безработица

Численность работников организаций

В мае 2021 года в организациях (без субъектов малого предпринимательства) работало 1537 тыс. человек. В структуре работающих 95,0% приходилось на штатных работников, на условиях совместительства – 2,2% и по договорам гражданско-правового характера – 2,8% от общего числа работающих.

Динамика численности работников организаций (без субъектов малого предпринимательства)

	Май 2021, тыс. человек	*В % к*		*Январь-май 2021 в % к январю-маю 2020*	*Справочно:*		
		маю 2020	*апрелю 2021*		*май 2020 в % к*		*январь-май 2020 в % к январю-маю 2019*
					маю 2019	*апрелю 2020*	
Средняя численность работников организаций	1537,2	104,0	99,9	103,4	101,5	99,4	103,3
в том числе:							
работников списочного состава (без внешних совместителей)	1460,9	103,2	99,8	103,1	102,1	99,4	103,5
внешних совместителей[1)]	33,1	105,3	100,2	103,1	99,3	99,1	101,2
работников, выполнявших работы по договорам гражданско-правового характера[1)]	43,2	139,4	101,6	116,7	83,9	96,0	98,8

[1)] В эквиваленте полной занятости.

Средняя численность работников организаций по видам экономической деятельности[1)] в мае 2021 года (без субъектов малого предпринимательства)

	Всего работников			В том числе:		
	тыс. человек	в % к		работников списочного состава (без внешних совместителей)	внешних совместителей	работников, выполнявших работы по договорам гражданско-правового характера
		маю 2020	итогу			
Всего	1537,2	104,0	100	1460,9	33,1	43,2
в том числе по видам экономической деятельности:						
сельское, лесное хозяйство, охота, рыболовство и рыбоводство	2,2	92,0	0,1	2,2	0,0	0,0
добыча полезных ископаемых	3,2	117,9	0,2	3,1	0,1	0,0
обрабатывающие производства	215,7	105,3	14,0	211,2	2,6	1,9
обеспечение электрической энергией, газом и паром; кондиционирование воздуха	30,5	99,8	2,0	30,3	0,1	0,0
водоснабжение; водоотведение, организация сбора и утилизации отходов, деятельность по ликвидации загрязнений	14,2	101,1	0,9	14,1	0,0	0,0
строительство	52,0	100,8	3,4	49,5	0,9	1,6
торговля оптовая и розничная; ремонт автотранспортных средств и мотоциклов	184,3	109,1	12,0	180,3	2,0	2,0
транспортировка и хранение	142,0	101,3	9,2	139,6	0,7	1,8
деятельность гостиниц и предприятий общественного питания	26,7	102,9	1,7	25,7	0,4	0,5
деятельность в области информации и связи	75,2	108,1	4,9	69,9	0,8	4,4
деятельность финансовая и страховая	53,8	101,6	3,5	45,0	0,5	8,4

[1)] По «чистым» видам экономической деятельности.

(окончание)

	Всего работников			В том числе:		
	тыс. человек	в % к		работников списочного состава (без внешних совместителей)	внешних совместителей	работников, выполнявших работы по договорам гражданско-правового характера
		маю 2020	итогу			
деятельность по операциям с недвижимым имуществом	38,2	107,1	2,5	33,6	0,7	3,9
деятельность профессиональная, научная и техническая	118,2	103,1	7,7	112,6	3,5	2,0
деятельность административная и сопутствующие дополнительные услуги	38,3	107,8	2,5	35,3	1,1	1,9
государственное управление и обеспечение военной безопасности; социальное обеспечение	93,0	102,3	6,1	90,4	0,4	2,2
образование	220,4	101,9	14,3	202,7	12,3	5,4
деятельность в области здравоохранения и социальных услуг	171,7	102,4	11,2	165,1	4,6	2,0
деятельность в области культуры, спорта, организации досуга и развлечений	49,9	105,7	3,2	44,5	1,8	3,5
предоставление прочих видов услуг	7,4	124,9	0,5	5,6	0,5	1,4

Безработица

К концу июня 2021 года в государственных учреждениях службы занятости населения состояло на учете 45,4 тыс. не занятых трудовой деятельностью граждан. В качестве безработных было зарегистрировано 33,9 тыс. человек, в том числе 19,1 тыс. человек получали пособие по безработице.

В июне 2021 года статус безработного получили 5,4 тыс. человек (на 16,7 тыс. человек или в 4,1 раза меньше, чем в июне 2020 года). Размеры трудоустройства безработных в июне 2021 года были на 0,5 тыс. человек или на 29,0% больше, чем в аналогичном периоде 2020 года, и составили 2,2 тыс. человек.

Динамика числа незанятых граждан, состоящих на учете в государственных учреждениях службы занятости населения

на конец месяца

	Число незанятых граждан, тыс. человек	*из них имеют статус безработного*		
		тыс. человек	*в % к*	
			предыдущему месяцу	*соответствующему месяцу предыдущего года*
2020				
январь	22,6	13,9	100,3	109,6
февраль	24,0	14,6	104,7	105,8
март	24,2	15,1	103,8	111,1
апрель	70,0	32,5	2,1 р.	2,3 р.
май	93,3	73,9	2,3 р.	5,5 р.
июнь	106,4	91,8	124,2	7,4 р.
июль	114,7	102,1	111,3	8,3 р.
август	115,7	106,1	103,8	8,9 р.
сентябрь	114,6	107,8	101,6	9,1 р.
октябрь	111,1	105,8	98,2	8,6 р.
ноябрь	108,1	101,8	96,2	8,1 р.
декабрь	102,5	98,0	96,2	7,1 р.
2021				
январь	89,2	81,5	83,2	5,9 р.
февраль	87,3	79,3	97,3	5,4 р.
март	58,7	49,9	62,9	3,3 р.
апрель	54,0	45,3	90,8	139,4
май	49,4	38,8	85,7	52,5
июнь	45,4	33,9	87,3	36,9

Движение численности безработных, зарегистрированных в государственных учреждениях службы занятости населения

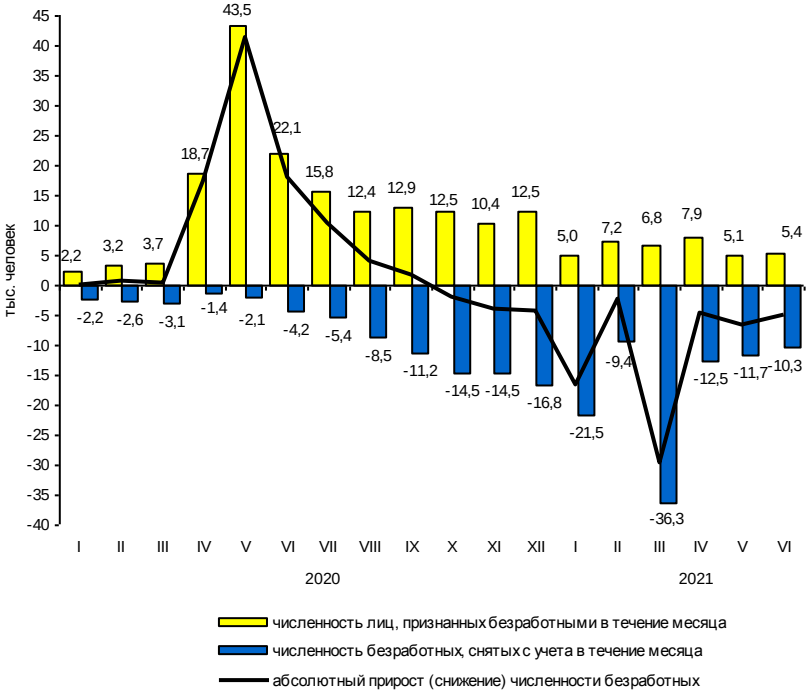

На конец июня 2021 года уровень зарегистрированной безработицы составил 1,1% к численности рабочей силы, на конец июня 2020 года – 3,0%.

Потребность организаций в работниках

К концу июня 2021 года нагрузка незанятого населения, состоящего на учете в государственных учреждениях службы занятости населения, на одну заявленную вакансию составила 0,9 человека против 3,1 человека в конце июня 2020 года.

Динамика потребности организаций в работниках

на конец месяца

	Потребность организаций в работниках, заявленная в государственные учреждения службы занятости населения, тыс. человек	*Нагрузка незанятого населения на одну заявленную вакансию*		
		человек	*в % к*	
			предыдущему месяцу	*соответствующему месяцу предыдущего года*
2020				
январь	30,3	0,7	100,0	116,7
февраль	31,1	0,8	114,3	133,3
март	30,8	0,8	100,0	133,3
апрель	31,8	2,2	2,8 р.	3,7 р.
май	32,9	2,8	127,3	5,6 р.
июнь	34,0	3,1	110,7	6,2 р.
июль	33,2	3,5	112,9	7,0 р.
август	32,3	3,6	102,9	7,2 р.
сентябрь	32,8	3,5	97,2	5,8 р.
октябрь	37,4	3,0	85,7	5,0 р.
ноябрь	38,9	2,8	93,3	4,7 р.
декабрь	37,8	2,7	96,4	3,9 р.
2021				
январь	35,4	2,5	92,6	3,6 р.
февраль	38,3	2,3	92,0	2,9 р.
март	40,4	1,5	65,2	1,9 р.
апрель	42,2	1,3	86,7	59,1
май	47,1	1,0	76,9	35,7
июнь	49,3	0,9	90,0	29,0

Заработная плата

Средняя номинальная заработная плата, начисленная за май 2021 года, составила 73944 рубля. Реальная начисленная заработная плата, рассчитанная с учетом индекса потребительских цен, в мае 2021 года составила 95,7% к уровню апреля 2021 года и 108,5% – к уровню мая 2020 года.

Динамика номинальной и реальной средней заработной платы

	Номинальная начисленная заработная плата в % к		*Реальная начисленная заработная плата в % к*	
	предыдущему месяцу	*соответст-вующему месяцу предыдущего года*	*предыдущему месяцу*	*соответст-вующему месяцу предыдущего года*
2020				
январь	71,9	107,2	71,4	104,5
февраль	104,5	108,3	104,3	105,9
март	110,0	107,1	109,1	104,2
апрель	86,3	94,2	85,7	91,3
май	103,2	101,1	103,1	98,4
июнь	109,7	103,0	109,7	100,3
июль	96,8	103,1	96,3	100,1
август	93,0	101,5	93,1	98,1
сентябрь	107,4	107,1	107,6	103,6
октябрь	99,5	104,0	99,1	100,3
ноябрь	97,4	102,3	96,9	98,3
декабрь	140,9	105,7	139,5	100,9
2021				
январь	71,7	104,2	71,2	99,5
февраль	107,6	109,5	106,7	103,8
март	105,4	104,6	104,6	99,2
апрель	101,4	122,8	101,0	116,9
май	96,6	115,1	95,7	108,5

Прирост (снижение) средней номинальной и реальной начисленной заработной платы (в % к соответствующему месяцу предыдущего года)

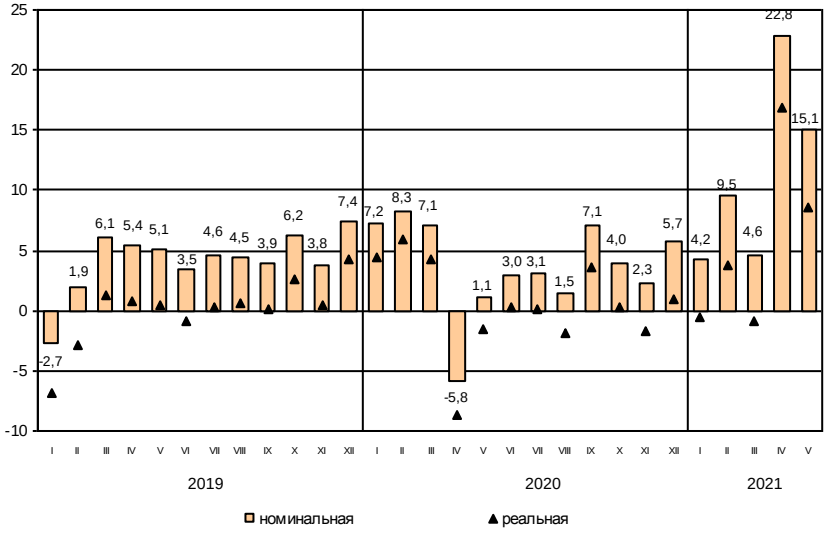

Средняя начисленная заработная плата по видам экономической деятельности[1)]

в расчете на одного работника

	Май 2021, рублей	В % к апрелю 2021	В % к маю 2020	В % к среднему уровню
Всего	73944	96,6	115,1	100
в том числе по видам экономической деятельности:				
сельское, лесное хозяйство, охота, рыболовство и рыбоводство	45216	104,8	109,1	61,1
добыча полезных ископаемых	197703	74,1	117,3	2,7 р.
обрабатывающие производства	72236	93,1	116,3	97,7
обеспечение электрической энергией, газом и паром; кондиционирование воздуха	72309	83,9	106,7	97,8
водоснабжение; водоотведение, организация сбора и утилизации отходов, деятельность по ликвидации загрязнений	56443	99,4	104,2	76,3
строительство	75299	116,6	137,5	101,8
торговля оптовая и розничная; ремонт автотранспортных средств и мотоциклов	62936	90,0	120,2	85,1
транспортировка и хранение	70404	98,2	122,7	95,2
из них:				
деятельность сухопутного и трубопроводного транспорта	65957	108,8	123,4	89,2
деятельность водного транспорта	126162	98,7	100,8	1,7 р.
деятельность воздушного и космического транспорта	121294	112,1	1,7 р.	1,6 р.
складское хозяйство и вспомогательная транспортная деятельность	73123	86,7	121,6	98,9
деятельность почтовой связи и курьерская деятельность	39334	104,0	113,1	53,2
деятельность гостиниц и предприятий общественного питания	41785	107,2	1,6 р.	56,5
деятельность в области информации и связи	126205	91,0	111,1	1,7 р.
деятельность финансовая и страховая	109868	103,8	115,8	148,6
деятельность по операциям с недвижимым имуществом	55838	91,1	115,4	75,5
деятельность профессиональная, научная и техническая	93777	94,2	108,0	126,8
деятельность административная и сопутствующие дополнительные услуги	46530	95,3	118,4	62,9
государственное управление и обеспечение военной безопасности; социальное обеспечение	65999	89,1	107,0	89,3
образование	67173	108,4	114,2	90,8
деятельность в области здравоохранения и социальных услуг	76410	107,9	94,6	103,3
деятельность в области культуры, спорта, организации досуга и развлечений	73778	95,0	126,3	99,8
предоставление прочих видов услуг	36272	98,9	98,5	49,1

[1)] По «чистым» видам экономической деятельности.

Отношение средней начисленной заработной платы по отдельным видам экономической деятельности[1)] к среднему уровню по Санкт-Петербургу в мае 2021 года (в %)

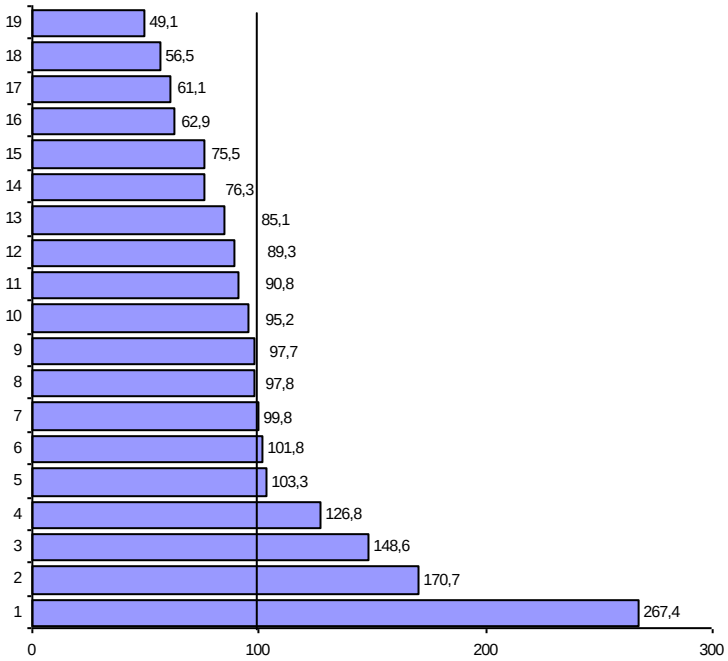

1 – добыча полезных ископаемых
2 – деятельность в области информации и связи
3 – деятельность финансовая и страховая
4 – деятельность профессиональная, научная и техническая
5 – деятельность в области здравоохранения и социальных услуг
6 – строительство
7 – деятельность в области культуры, спорта, организации досуга и развлечений
8 – обеспечение электрической энергией, газом и паром; кондиционирование воздуха
9 – обрабатывающие производства
10 – транспортировка и хранение
11 – образование
12 – государственное управление и обеспечение военной безопасности; социальное обеспечение
13 – торговля оптовая и розничная; ремонт автотранспортных средств и мотоциклов
14 – водоснабжение; водоотведение, организация сбора и утилизации отходов, деятельность по ликвидации загрязнений
15 – деятельность по операциям с недвижимым имуществом
16 – деятельность административная и сопутствующие дополнительные услуги
17 – сельское, лесное хозяйство, охота, рыболовство и рыбоводство
18 – деятельность гостиниц и предприятий общественного питания
19 – предоставление прочих видов услуг

[1)] По «чистым» видам экономической деятельности.

Задолженность организаций по заработной плате

По данным организаций наблюдаемых видов экономической деятельности[1)] (без субъектов малого предпринимательства), сообщивших сведения о просроченной задолженности по заработной плате по состоянию на 1 июля 2021 года, суммарная задолженность составила 78,8 млн. рублей. Объем задолженности составил к уровню 1 июня 2021 года 100,9%, к 1 июля 2020 года – 128,4%.

Из общей суммы просроченной задолженности 45,8 млн. рублей приходилось на задолженность, образовавшуюся в 2019 году и ранее.

Просроченная задолженность по заработной плате по видам экономической деятельности на 1 июля 2021 года

	Млн. руб.	*В % к*		
		1 июня 2021	*1 июля 2020*	*итогу*
Всего	78,8	100,9	128,4	100
в том числе по видам экономической деятельности:				
обрабатывающие производства	10,9	77,6	144,7	13,9
обеспечение электрической энергией, газом и паром; кондиционирование воздуха	0,1	125,0	x	0,1
строительство	64,6	106,8	124,9	81,9
транспорт	3,2	93,1	x	4,1

[1)] Наблюдение осуществляется по кругу организаций 22 видов экономической деятельности, в том числе: растениеводство и животноводство; лесозаготовки; рыболовство и рыбоводство; промышленные виды деятельности; строительство; транспорт; управление недвижимым имуществом; наука; образование; здравоохранение; деятельность в области информации и связи; искусство, культура, деятельность в области отдыха и развлечений.

Динамика просроченной задолженности по заработной плате (на 1 число месяца)

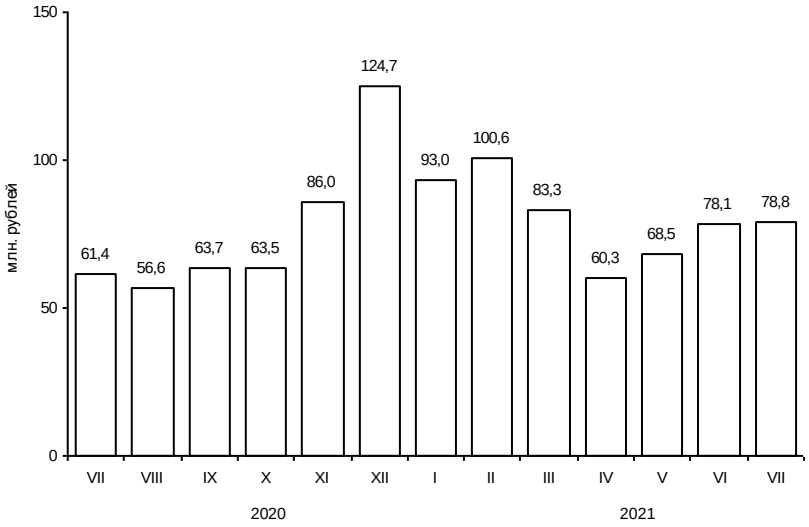

Численность работников, перед которыми организации имеют просроченную задолженность по заработной плате, по видам экономической деятельности на 1 июля 2021 года

	Человек	*В % к*	
		1 июня 2021	*1 июля 2020*
Всего	688	96,5	102,2
в том числе по видам экономической деятельности:			
обрабатывающие производства	45	81,8	72,6
обеспечение электрической энергией, газом и паром; кондиционирование воздуха	3	100,0	x
строительство	559	99,3	120,7
транспорт	81	88,0	x

ФИНАНСЫ

Показатели финансово-кредитной системы

По данным Комитета финансов Санкт-Петербурга в январе–мае 2021 года доходы консолидированного бюджета Санкт-Петербурга составили 313,2 млрд. рублей, что в номинальном выражении на 21,2% больше, чем в январе–мае 2020 года, расходы консолидированного бюджета составили 267,7 млрд. рублей, что на 10,4% больше аналогичного периода прошлого года.

Исполнение консолидированного бюджета в 2021 году

млрд. рублей

	Доходы	*Расходы*	*Профицит*
Январь-апрель	261	213	47
Январь-май	313	268	45

Исполнение бюджета
по статьям доходов и расходов на 1 июня 2021 года

	Млрд. рублей	*В % к итогу*
Доходы	313	100
из них:		
налог на доходы физических лиц	125	40,0
налог на прибыль организаций	98	31,4
акцизы	12	3,7
доходы от использования имущества, находящегося в государственной и муниципальной собственности	7	2,2
безвозмездные поступления	14	4,5
Расходы	268	100
из них на:		
общегосударственные вопросы	15	5,6
национальную безопасность и правоохранительную деятельность	2	0,8
национальную экономику	45	16,6
жилищно-коммунальное хозяйство	27	10,1
социально-культурные мероприятия	178	66,4
в том числе:		
образование	68	25,4
культура, кинематография	6	2,4
здравоохранение	34	12,8
социальная политика	63	23,5
физическая культура и спорт	5	1,9
средства массовой информации	1	0,5

НАЛОГОВАЯ СТАТИСТИКА

По оперативным данным УФНС РФ по Санкт-Петербургу в январе–июне 2021 года в бюджетную систему поступило налогов, сборов и иных обязательных платежей на сумму 761,9 млрд. рублей, что в номинальном выражении на 9,8% больше, чем в январе–июне 2020 года.

Поступление налогов, сборов и иных обязательных платежей в бюджетную систему в январе–июне 2021 года

	Млрд. рублей	*В % к январю-июню 2020*	*Из общего объема поступлений – в консолидированный бюджет Санкт-Петербурга*		
			млрд. рублей	*в % к общему объему*	*в % к январю-июню 2020*
Всего	761,9	109,8	322,3	42,3	123,7
налог на прибыль организаций	153,7	123,6	110,2	71,7	120,5
налог на доходы физических лиц	155,8	124,1	153,5	98,5	122,3
налог на добавленную стоимость на товары (работы, услуги), реализуемые на территории РФ	234,2	110,5	x	x	x
акцизы по подакцизным товарам (продукции), производимым на территории РФ	113,2	65,6	5,7	5,0	127,3
налоги на имущество	23,6	116,2	23,6	100,0	116,2
налоги, сборы и регулярные платежи за пользование природными ресурсами	9,2	1,9 р.	-0,0	x	x
прочие	72,2	2,1 р.	29,3	40,5	1,6 р.

Структура налогов, сборов и иных обязательных платежей, поступивших в бюджетную систему в январе–июне

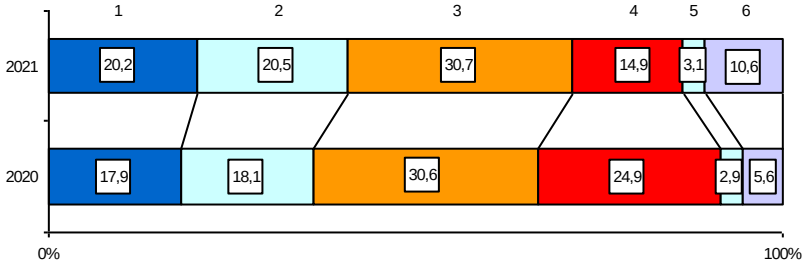

1 – налог на прибыль организаций
2 – налог на доходы физических лиц
3 – налог на добавленную стоимость
4 – акцизы
5 – налоги на имущество
6 – прочие

Динамика поступления налоговых платежей в бюджетную систему по отдельным видам налогов в 2021 году (млрд. рублей)

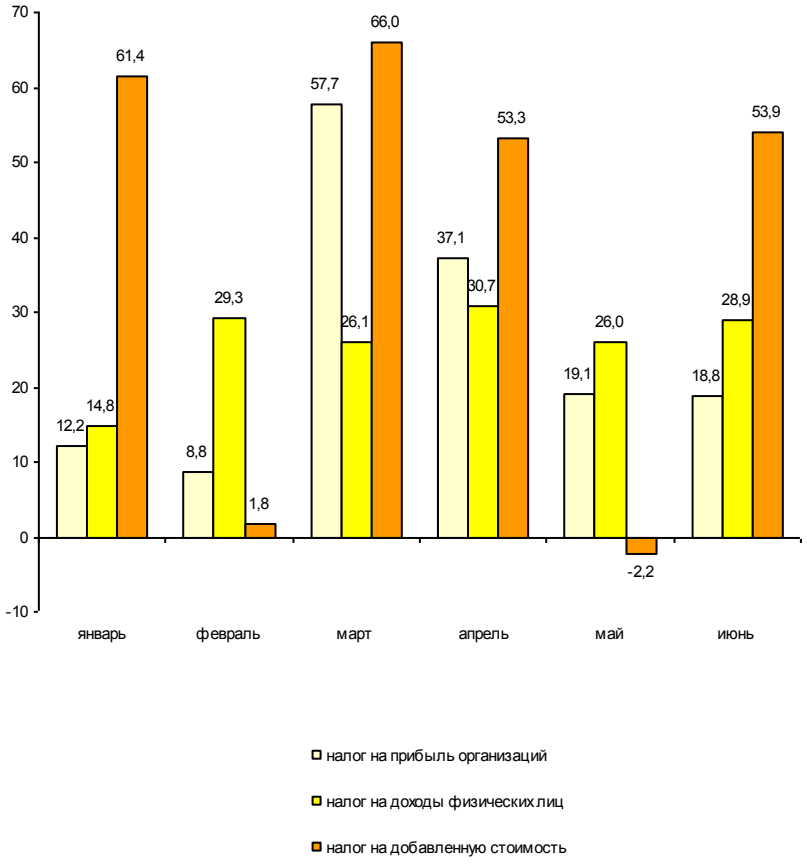

ФИНАНСЫ ОРГАНИЗАЦИЙ[1)]

Финансовые результаты деятельности организаций

В январе–мае 2021 года сальдированный финансовый результат (прибыль минус убыток) организаций сложился в сумме 522,1 млрд. рублей, что в 2,7 раза больше, чем за соответствующий период 2020 года.

Финансовый результат
по видам экономической деятельности в январе–мае 2021 года

	Сальдированный финансовый результат		*В том числе прибыль прибыльных организаций*	
	млн. рублей[2)]	*в % к январю-маю 2020*	*млн. рублей*	*в % к январю-маю 2020*
Всего	522063	2,7 р.	593823	1,8 р.
в том числе по видам экономической деятельности:				
сельское, лесное хозяйство, охота, рыболовство и рыбоводство	13	89,5	104	2,0 р.
добыча полезных ископаемых	46961	11,2 р.	47993	9,4 р.
обрабатывающие производства	231404	3,9 р.	246757	3,0 р.
обеспечение электрической энергией, газом и паром; кондиционирование воздуха	35796	147,8	35873	145,3
водоснабжение; водоотведение, организация сбора и утилизации отходов, деятельность по ликвидации загрязнений	5125	1,6 р.	5564	1,6 р.
строительство	3049	6,3 р.	18916	81,1
торговля оптовая и розничная; ремонт автотранспортных средств и мотоциклов	71457	127,7	82571	113,7
транспортировка и хранение	43959	1,7 р.	47868	120,5
деятельность гостиниц и предприятий общественного питания	1424	x	3455	2,4 р.
деятельность в области информации и связи	16029	146,9	21996	144,4
деятельность финансовая и страховая	4472	4,5 р.	4841	1,7 р.
деятельность по операциям с недвижимым имуществом	31014	1,9 р.	33486	118,5
деятельность профессиональная, научная и техническая	24546	x	31900	1,7 р.
деятельность административная и сопутствующие дополнительные услуги	6972	115,6	7764	113,7
государственное управление и обеспечение военной безопасности; социальное обеспечение	40	12,5 р.	40	2,3 р.
образование	130	146,9	187	117,3
деятельность в области здравоохранения и социальных услуг	3094	5,8 р.	3610	2,7 р.
деятельность в области культуры, спорта, организации досуга и развлечений	-3986	x	228	1,9 р.
предоставление прочих видов услуг	564	2,0 р.	671	1,9 р.

[1)] По юридическим лицам, зарегистрированным в субъекте Российской Федерации, в целом, включая обособленные подразделения. Без банков, страховых и бюджетных организаций, без субъектов малого предпринимательства. Сравнение показателей с соответствующим периодом 2020 года произведено в текущих ценах по сопоставимому кругу организаций.

[2)] Знак “-“ означает убыток.

[3)] Данные не публикуются в целях обеспечения конфиденциальности первичных статистических данных, полученных от организаций, в соответствии с Федеральным Законом от 29.11.2007 №282-ФЗ.

Число убыточных организаций и размер допущенного ими убытка в январе–мае 2021 года

	Число убыточных организаций, ед.	*В % к общему числу организаций вида деятельности*	*Убыток, млн. рублей*
Всего	871	25,6	71760
в том числе по видам экономической деятельности:			
сельское, лесное хозяйство, охота, рыболовство и рыбоводство	4	23,5	91
добыча полезных ископаемых	6	50,0	1031
обрабатывающие производства	155	23,8	15353
обеспечение электрической энергией, газом и паром; кондиционирование воздуха	6	16,7	77
водоснабжение; водоотведение, организация сбора и утилизации отходов, деятельность по ликвидации загрязнений	9	47,4	439
строительство	89	30,3	15867
торговля оптовая и розничная; ремонт автотранспортных средств и мотоциклов	122	15,0	11114
транспортировка и хранение	65	27,1	3909
деятельность гостиниц и предприятий общественного питания	33	39,3	2031
деятельность в области информации и связи	80	36,0	5967
деятельность финансовая и страховая	20	41,7	369
деятельность по операциям с недвижимым имуществом	44	18,3	2472
деятельность профессиональная, научная и техническая	132	39,5	7354
деятельность административная и сопутствующие дополнительные услуги	33	24,8	792
государственное управление и обеспечение военной безопасности; социальное обеспечение	–	–	–
образование	28	27,2	57
деятельность в области здравоохранения и социальных услуг	21	30,9	516
деятельность в области культуры, спорта, организации досуга и развлечений	12	33,3	4215
предоставление прочих видов услуг	12	24,0	107

В январе–мае 2021 года число убыточных организаций по сравнению с тем же периодом 2020 года уменьшилось на 134 единицы или на 13,3%, сумма убытка снизилась на 47,3%.

[1)] Данные не публикуются в целях обеспечения конфиденциальности первичных статистических данных, полученных от организаций, в соответствии с Федеральным Законом от 29.11.2007 №282-ФЗ.

Состояние платежей и расчетов в организациях

На 1 июня 2021 года суммарная задолженность организаций по обязательствам (кредиторская, задолженность по кредитам банков и займам) составила 12622,7 млрд. рублей, из нее просроченная – 308,5 млрд. рублей или 2,4% от общей суммы задолженности (на 1 мая 2021 года – 2,5%).

Размер и структура суммарной просроченной задолженности по обязательствам на 1 июня 2021 года

	Млрд. рублей	*В % к*	
		1 мая 2021	*итогу*
Всего	308,5	100,5	100
в том числе:			
кредиторская задолженность	298,5	100,0	96,8
задолженность по кредитам банков и займам	10,0	118,6	3,2

Кредиторская задолженность на 1 июня 2021 года составила 8017,6 млрд. рублей, из нее просроченная – 298,5 млрд. рублей или 3,7%.

Задолженность по полученным кредитам банков и займам организаций на 1 июня 2021 года составила 4605,1 млрд. рублей, в том числе просроченная – 10,0 млрд. рублей или 0,2%.

Структура просроченной кредиторской задолженности

на конец месяца, млн. рублей

	Всего	*В том числе:*			*Количество организаций, имеющих просроченную кредиторскую задолженность*	
		поставщикам и подрядчикам	*в бюджеты всех уровней*	*по платежам в государственные внебюджетные фонды*	*единиц*	*в % к общему количеству организаций*
январь	146958	106022	428	197	165	5,1
февраль	151978	110185	198	284	163	4,9
март	295362	255762	309	297	174	5,2
апрель	298576	255690	471	446	172	5,1
май	298461	261975	443	404	175	5,1

Просроченная кредиторская задолженность организаций по видам экономической деятельности на 1 июня 2021 года

млн. рублей

	Количество организаций, имеющих просроченную кредиторскую задолженность, ед.	*Просроченная кредиторская задолженность*	*В том числе:*		
			поставщикам и подрядчикам	*в бюджеты всех уровней*	*по платежам в государственные внебюджетные фонды*
Сельское, лесное хозяйство, охота, рыболовство и рыбоводство	–	–	–	–	–
Добыча полезных ископаемых	1	…[1]	…[1]	–	–
Обрабатывающие производства	45	42759	19006	57	81
Обеспечение электрической энергией, газом и паром; кондиционирование воздуха	6	7072	2828	…[1]	…[1]
Водоснабжение; водоотведение, организация сбора и утилизации отходов, деятельность по ликвидации загрязнений	1	…[1]	…[1]	–	–
Строительство	23	6347	4109	291	255
Торговля оптовая и розничная; ремонт автотранспортных средств и мотоциклов	25	61267	59713	1	1
Транспортировка и хранение	14	2921	2848	…[1]	…[1]
Деятельность гостиниц и предприятий общественного питания	3	85	45	…[1]	…[1]
Деятельность в области информации и связи	4	7968	4881	–	–
Деятельность финансовая и страховая	–	–	–	–	–
Деятельность по операциям с недвижимым имуществом	15	163172	163171	…[1]	–
Деятельность профессиональная, научная и техническая	31	3688	2198	34	36
Деятельность административная и сопутствующие дополнительные услуги	1	…[1]	…[1]	–	–
Государственное управление и обеспечение военной безопасности; социальное обеспечение	–	–	–	–	–
Образование	2	…[1]	…[1]	…[1]	–
Деятельность в области здравоохранения и социальных услуг	3	664	664	–	–
Деятельность в области культуры, спорта, организации досуга и развлечений	–	–	–	–	–
Предоставление прочих видов услуг	1	…[1]	…[1]	–	–

[1] Данные не публикуются в целях обеспечения конфиденциальности первичных статистических данных, полученных от организаций, в соответствии с Федеральным Законом от 29.11.2007 №282-ФЗ.

Дебиторская задолженность на 1 июня 2021 года составила 7254,7 млрд. рублей, из нее просроченная – 343,5 млрд. рублей или 4,7%.

Структура просроченной дебиторской задолженности

на конец месяца, млн. рублей

	Всего	*В том числе:*		*Количество организаций, имеющих просроченную дебиторскую задолженность*	
		покупателей	*из нее государственных заказчиков по оплате за поставленную продукцию*	*единиц*	*в % к общему количеству организаций*
январь	312834	245454	2650	764	23,6
февраль	324274	258137	3111	793	23,9
март	304389	240307	4804	830	24,7
апрель	323473	256137	4467	835	24,7
май	343520	279272	5900	841	24,7

Просроченная дебиторская задолженность организаций по видам экономической деятельности на 1 июня 2021 года

млн. рублей

	Количество организаций, имеющих просроченную дебиторскую задолженность, ед.	Просроченная дебиторская задолженность	В том числе:	
			покупателей	из нее государственных заказчиков за поставленную продукцию
Сельское, лесное хозяйство, охота, рыболовство и рыбоводство	5	58	58	–
Добыча полезных ископаемых	3	56160	56142	–
Обрабатывающие производства	182	70997	38162	795
Обеспечение электрической энергией, газом и паром; кондиционирование воздуха	14	21868	17430	–
Водоснабжение; водоотведение, организация сбора и утилизации отходов, деятельность по ликвидации загрязнений	2	…[1]	…[1]	–
Строительство	85	43551	24853	…[1]
Торговля оптовая и розничная; ремонт автотранспортных средств и мотоциклов	187	95834	93628	…[1]
Транспортировка и хранение	61	5354	5149	–
Деятельность гостиниц и предприятий общественного питания	12	364	336	–
Деятельность в области информации и связи	46	14033	10652	…[1]
Деятельность финансовая и страховая	6	387	387	–
Деятельность по операциям с недвижимым имуществом	74	12521	11408	–
Деятельность профессиональная, научная и техническая	97	11220	10723	2930
Деятельность административная и сопутствующие дополнительные услуги	32	4918	4879	–
Государственное управление и обеспечение военной безопасности; социальное обеспечение	1	…[1]	…[1]	–
Образование	13	21	21	–
Деятельность в области здравоохранения и социальных услуг	6	863	862	–
Деятельность в области культуры, спорта, организации досуга и развлечений	9	97	97	–
Предоставление прочих видов услуг	6	775	11	–

[1] Данные не публикуются в целях обеспечения конфиденциальности первичных статистических данных, полученных от организаций, в соответствии с Федеральным Законом от 29.11.2007 №282-ФЗ.

В январе–мае 2021 года в обращении участвовали векселя, обеспечивающие задолженность покупателей, на сумму 0,5 млрд. рублей, задолженность поставщикам – на 10,4 млрд. рублей.

В вексельной форме находилось 0,4% всей задолженности поставщикам и 0,02% – задолженности покупателей.

Превышение кредиторской задолженности над дебиторской задолженностью на 1 июня 2021 года

млрд. рублей

	Задолженность		*Превышение кредиторской задолженности над дебиторской*	
	дебиторская	*кредиторская*	*всего*[1)]	*в % к дебиторской задолженности*
Всего	7255	8018	763	10,5
в том числе по видам экономической деятельности:				
сельское, лесное хозяйство, охота, рыболовство и рыбоводство	4	2	-1	x
добыча полезных ископаемых	513	348	-165	x
обрабатывающие производства	2181	3035	853	39,1
обеспечение электрической энергией, газом и паром; кондиционирование воздуха	87	108	21	24,4
водоснабжение; водоотведение, организация сбора и утилизации отходов, деятельность по ликвидации загрязнений	17	22	5	29,7
строительство	1030	1086	56	5,4
торговля оптовая и розничная; ремонт автотранспортных средств и мотоциклов	1779	1666	-113	x
транспортировка и хранение	211	308	97	45,7
деятельность гостиниц и предприятий общественного питания	33	43	10	31,3
деятельность в области информации и связи	179	162	-18	x
деятельность финансовая и страховая	145	67	-78	x
деятельность по операциям с недвижимым имуществом	421	421	-0,5	x
деятельность профессиональная, научная и техническая	593	676	83	14,0
деятельность административная и сопутствующие дополнительные услуги	41	36	-5	x
государственное управление и обеспечение военной безопасности; социальное обеспечение	1	1	-1	x
образование	2	3	1	70,0
деятельность в области здравоохранения и социальных услуг	7	9	1	18,0
деятельность в области культуры, спорта, организации досуга и развлечений	4	17	14	3,9 р.
предоставление прочих видов услуг	7	10	3	43,7

[1)] Знак "-" означает превышение дебиторской задолженности над кредиторской.

[2)] Данные не публикуются в целях обеспечения конфиденциальности первичных статистических данных, полученных от организаций, в соответствии с Федеральным Законом от 29.11.2007 №282-ФЗ.

ИНСТИТУЦИОНАЛЬНЫЕ ПРЕОБРАЗОВАНИЯ

Характеристика организаций

На 1 июля 2021 года число учтенных в Статистическом регистре Росстата хозяйствующих субъектов (юридических лиц и филиалов) уменьшилось по сравнению с 1 июля 2020 года на 32,5 тыс. единиц (на 12,1%) и составило 235,1 тыс. единиц.

Распределение учтенных в Статистическом регистре Росстата организаций по видам экономической деятельности на 1 июля 2021 года

	Единиц	*В % к*	
		итогу	*1 июля 2020*
Всего	235117	100	87,9
из них по видам экономической деятельности:			
сельское, лесное хозяйство, охота, рыболовство и рыбоводство	813	0,3	85,9
добыча полезных ископаемых	296	0,1	87,6
обрабатывающие производства	19231	8,2	89,9
обеспечение электрической энергией, газом и паром; кондиционирование воздуха	716	0,3	94,1
водоснабжение; водоотведение, организация сбора и утилизации отходов, деятельность по ликвидации загрязнений	834	0,4	87,5
строительство	31277	13,3	87,9
торговля оптовая и розничная; ремонт автотранспортных средств и мотоциклов	67707	28,8	83,4
транспортировка и хранение	14990	6,4	85,7
деятельность гостиниц и предприятий общественного питания	7685	3,3	91,6
деятельность в области информации и связи	9627	4,1	91,4
деятельность финансовая и страховая	3919	1,7	91,6
деятельность по операциям с недвижимым имуществом	20565	8,7	96,2
деятельность профессиональная, научная и техническая	24303	10,3	88,0
деятельность административная и сопутствующие дополнительные услуги	11794	5,0	86,2
государственное управление и обеспечение военной безопасности; социальное обеспечение	1216	0,5	97,7
образование	3952	1,7	96,3
деятельность в области здравоохранения и социальных услуг	4791	2,0	100,0
деятельность в области культуры, спорта, организации досуга и развлечений	4174	1,8	88,4
предоставление прочих видов услуг	7063	3,0	88,3
деятельность домашних хозяйств как работодателей; недифференцированная деятельность частных домашних хозяйств по производству товаров и оказанию услуг для собственного потребления	13	0,0	86,7
деятельность экстерриториальных организаций	18	0,0	105,9

За январь–июнь 2021 года в связи с ликвидацией снято с учета 15,7 тыс. хозяйствующих субъектов (6,7% от числа учтенных в Статистическом регистре), за соответствующий период 2020 года – 20,7 тыс. субъектов.

Распределение учтенных в Статистическом регистре Росстата организаций по формам собственности на 1 июля 2021 года

единиц

	Общее количество	В том числе по формам собственности:					
		государственная и муниципальная		частная		смешанная российская	
		всего	в % к общему количеству организаций	всего	в % к общему количеству организаций	всего	в % к общему количеству организаций
Всего	235117	4637	2,0	215173	91,5	669	0,3
из них по видам экономической деятельности:							
сельское, лесное хозяйство, охота, рыболовство и рыбоводство	813	24	3,0	744	91,5	1	0,1
добыча полезных ископаемых	296	1	0,3	282	95,3	–	–
обрабатывающие производства	19231	35	0,2	18230	94,8	55	0,3
обеспечение электрической энергией, газом и паром; кондиционирование воздуха	716	11	1,5	659	92,0	10	1,4
водоснабжение; водоотведение, организация сбора и утилизации отходов, деятельность по ликвидации загрязнений	834	17	2,0	789	94,6	2	0,2
строительство	31277	17	0,1	30142	96,4	15	0,0
торговля оптовая и розничная; ремонт автотранспортных средств и мотоциклов	67707	13	0,0	64345	95,0	21	0,0
транспортировка и хранение	14990	140	0,9	14192	94,7	24	0,2
деятельность гостиниц и предприятий общественного питания	7685	26	0,3	7160	93,2	5	0,1
деятельность в области информации и связи	9627	67	0,7	8921	92,7	37	0,4
деятельность финансовая и страховая	3919	12	0,3	3139	80,1	37	0,9
деятельность по операциям с недвижимым имуществом	20565	70	0,3	19488	94,8	101	0,5
деятельность профессиональная, научная и техническая	24303	250	1,0	22541	92,7	224	0,9
деятельность административная и сопутствующие дополнительные услуги	11794	36	0,3	11232	95,2	17	0,1
государственное управление и обеспечение военной безопасности; социальное обеспечение	1216	1053	86,6	153	12,6	3	0,2
образование	3952	2094	53,0	1722	43,6	22	0,6

(окончание)

	Общее количество	В том числе по формам собственности:					
		государственная и муниципальная		частная		смешанная российская	
		всего	в % к общему количеству организаций	всего	в % к общему количеству организаций	всего	в % к общему количеству организаций
деятельность в области здравоохранения и социальных услуг	4791	417	8,7	4125	86,1	7	0,1
деятельность в области культуры, спорта, организации досуга и развлечений	4174	315	7,5	3472	83,2	29	0,7
предоставление прочих видов услуг	7063	32	0,5	3723	52,7	57	0,8
деятельность домашних хозяйств как работодателей; недифференцированная деятельность частных домашних хозяйств по производству товаров и оказанию услуг для собственного потребления	13	–	–	13	100,0	–	–
деятельность экстерриториальных организаций	18	–	–	3	16,7	–	–

Распределение учтенных в Статистическом регистре Росстата организаций по организационно-правовым формам на 1 июля 2021 года

	Единиц	В % к	
		итогу	1 июля 2020
Всего учтено субъектов	235117	100	87,9
в том числе:			
юридические лица	232120	98,7	87,6
из них:			
коммерческие организации	213835	90,9	86,8
из них:			
хозяйственные товарищества	7	0,0	77,8
акционерные общества	4657	2,0	91,5
общества с ограниченной ответственностью	208837	88,8	86,7
хозяйственные партнерства	5	0,0	71,4
производственные кооперативы	172	0,1	86,4
крестьянские (фермерские) хозяйства	10	0,0	142,9
унитарные предприятия	71	0,0	91,0
в том числе:			
федеральные	21	0,0	77,8
субъекта РФ	41	0,0	97,6
муниципальные	9	0,0	100,0
прочие юридические лица	76	0,0	96,2
некоммерческие организации	18285	7,8	98,6
из них:			
корпоративные организации	9874	4,2	97,1
потребительские кооперативы	2502	1,1	97,6
общественные организации	2694	1,1	95,7
товарищества собственников недвижимости	2958	1,3	98,2
унитарные организации	8411	3,6	100,4
из них:			
фонды	1419	0,6	97,9
религиозные организации	516	0,2	99,8
учреждения	4604	2,0	98,5
в том числе:			
федеральные	415	0,2	96,1
субъекта РФ	2962	1,3	100,1
муниципальные	367	0,2	97,1
частные	860	0,4	95,3
организации, созданные без прав юридического лица	2994	1,3	113,1
международные организации	3	0,0	100,0

Распределение учтенных в Статистическом регистре Росстата индивидуальных предпринимателей по видам экономической деятельности на 1 июля 2021 года

	Единиц	В % к	
		итогу	1 июля 2020
Всего	169557	100	92,5
из них по видам экономической деятельности:			
сельское, лесное хозяйство, охота, рыболовство и рыбоводство	1033	0,6	91,9
добыча полезных ископаемых	17	0,0	77,3
обрабатывающие производства	9132	5,4	93,9
обеспечение электрической энергией, газом и паром; кондиционирование воздуха	104	0,1	94,5
водоснабжение; водоотведение, организация сбора и утилизации отходов, деятельность по ликвидации загрязнений	230	0,1	87,8
строительство	12451	7,3	95,4
торговля оптовая и розничная; ремонт автотранспортных средств и мотоциклов	43360	25,6	89,4
транспортировка и хранение	18471	10,9	78,0
деятельность гостиниц и предприятий общественного питания	4781	2,8	93,3
деятельность в области информации и связи	12307	7,3	106,0
деятельность финансовая и страховая	1915	1,1	87,5
деятельность по операциям с недвижимым имуществом	17347	10,2	106,1
деятельность профессиональная, научная и техническая	21875	12,9	98,8
деятельность административная и сопутствующие дополнительные услуги	8255	4,9	91,8
образование	3765	2,2	100,6
деятельность в области здравоохранения и социальных услуг	1006	0,6	93,3
деятельность в области культуры, спорта, организации досуга и развлечений	4962	2,9	93,2
предоставление прочих видов услуг	8436	5,0	83,2
деятельность домашних хозяйств как работодателей; недифференцированная деятельность частных домашних хозяйств по производству товаров и оказанию услуг для собственного потребления	18	0,0	94,7

ДЕМОГРАФИЯ ОРГАНИЗАЦИЙ[1)]

Демография организаций по видам экономической деятельности за январь–июнь 2021 года

	Количество зарегистрированных организаций, единиц	*Количество официально ликвидированных организаций, единиц*	*Коэффициент рождаемости организаций на 1000 организаций, промилле*	*Коэффициент официальной ликвидации организаций на 1000 организаций, промилле*	*Коэффициент прироста (+, -) на 1000 организаций, промилле*
Всего	10423	15604	44,4	66,5	-22,1
из них по видам экономической деятельности:					
сельское, лесное хозяйство, охота, рыболовство и рыбоводство	30	54	36,5	65,7	-29,2
добыча полезных ископаемых	10	13	34,0	44,2	-10,2
обрабатывающие производства	725	1007	37,7	52,3	-14,6
обеспечение электрической энергией, газом и паром; кондиционирование воздуха	20	18	29,3	26,4	2,9
водоснабжение; водоотведение, организация сбора и утилизации отходов, деятельность по ликвидации загрязнений	32	56	38,5	67,4	-28,9
строительство	2149	2784	68,7	89,0	-20,3
торговля оптовая и розничная; ремонт автотранспортных средств и мотоциклов	3148	5542	45,9	80,8	-34,9
транспортировка и хранение	642	1122	42,8	74,8	-32,0
деятельность гостиниц и предприятий общественного питания	441	470	57,3	61,1	-3,8
деятельность в области информации и связи	449	512	47,1	53,7	-6,6
деятельность финансовая и страховая	134	211	38,1	60,0	-21,9

[1)] Исключая филиалы, представительства и другие обособленные подразделения.

(окончание)

	Количество зарегистрированных организаций, единиц	*Количество официально ликвидированных организаций, единиц*	*Коэффициент рождаемости организаций на 1000 организаций, промилле*	*Коэффициент официальной ликвидации организаций на 1000 организаций, промилле*	*Коэффициент прироста (+, -) на 1000 организаций, промилле*
деятельность по операциям с недвижимым имуществом	542	640	26,5	31,3	-4,8
деятельность профессиональная, научная и техническая	907	1392	37,8	58,1	-20,3
деятельность административная и сопутствующие дополнительные услуги	542	873	45,5	73,3	-27,8
государственное управление и обеспечение военной безопасности; социальное обеспечение	10	30	11,0	32,9	-21,9
образование	73	80	18,7	20,5	-1,8
деятельность в области здравоохранения и социальных услуг	222	142	47,2	30,2	17,0
деятельность в области культуры, спорта, организации досуга и развлечений	152	247	36,2	58,7	-22,5
предоставление прочих видов услуг	195	406	27,3	56,8	-29,5
деятельность домашних хозяйств как работодателей; недифференцированная деятельность частных домашних хозяйств по производству товаров и оказанию услуг для собственного потребления	–	2	–	148,1	-148,1
деятельность экстерриториальных организаций	–	1	–	285,7	-285,7

Демография организаций по формам собственности за январь–июнь 2021 года

	Количество зарегистрированных организаций, единиц	*Количество официально ликвидированных организаций, единиц*	*Коэффициент рождаемости организаций на 1000 организаций, промилле*	*Коэффициент официальной ликвидации организаций на 1000 организаций, промилле*	*Коэффициент прироста (+, -) на 1000 организаций, промилле*
Всего	10423	15604	44,4	66,5	-22,1
в том числе по формам собственности:					
российская собственность	10121	14887	44,9	66,1	-21,2
в том числе:					
государственная собственность	18	35	4,9	9,6	-4,7
в том числе:					
федеральная собственность	7	26	13,1	48,7	-35,6
собственность субъектов Российской Федерации	11	9	3,5	2,9	0,6
муниципальная собственность	2	6	5,3	15,9	-10,6
собственность общественных и религиозных организаций (объединений)	79	131	18,9	31,4	-12,5
частная собственность	10020	14680	46,3	67,9	-21,6
смешанная российская собственность	2	27	3,4	45,2	-41,8
собственность российских граждан, постоянно проживающих за границей	–	8	–	74,8	-74,8
иностранная собственность	242	555	37,5	86,0	-48,5
совместная российская и иностранная собственность	60	162	19,5	52,5	-33,0

Показатели демографии организаций по формам собственности (на 1000 организаций, единиц)

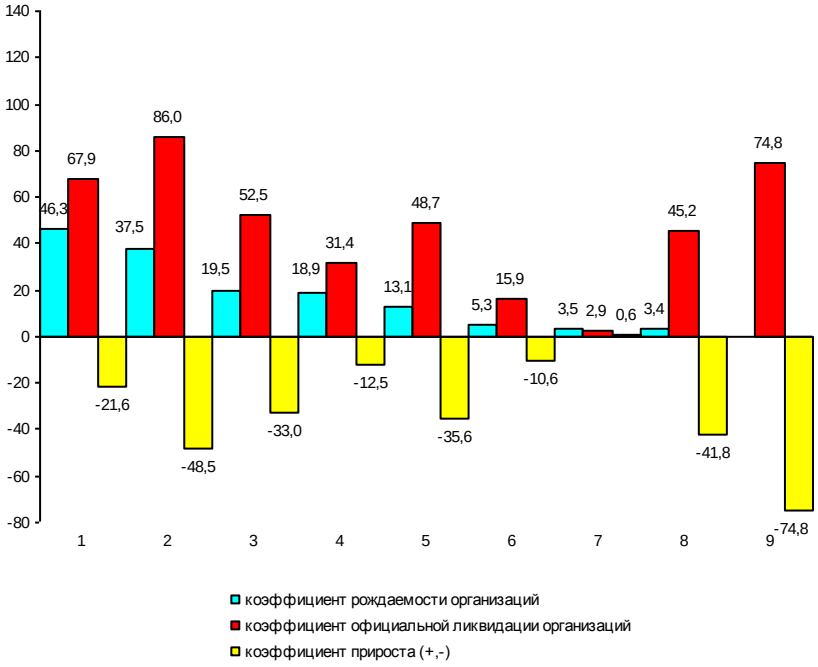

1 – частная собственность

2 – иностранная собственность

3 – совместная российская и иностранная собственность

4 – собственность общественных и религиозных организаций (объединений)

5 – федеральная собственность

6 – муниципальная собственность

7 – собственность субъектов Российской Федерации

8 – смешанная российская собственность

9 – собственность российских граждан, постоянно проживающих за границей

ДЕМОГРАФИЧЕСКАЯ СИТУАЦИЯ[1)]

По предварительной оценке численность постоянного населения Санкт-Петербурга на 1 июня 2021 года составила 5385,8 тыс. человек и с начала года увеличилась на 1,5 тыс. человек или на 0,03%.

Рост численности населения в январе–мае 2021 года произошел за счет миграционного прироста. Миграционный прирост полностью компенсировал естественную убыль населения и превысил ее на 12%.

Характеристика демографической ситуации в январе–мае

	Человек			*На 1000 человек населения[2)]*			*Справочно: на 1000 человек населения в целом за 2020*
	2020	*2021*	*прирост, сни-жение (-)*	*2020*	*2021*	*2021 в % к 2020*	
Родившиеся	22522	21004	-1518	10,1	9,4	93,1	10,3
Умершие	27878	32812	4934	12,4	14,7	118,5	13,6
в том числе дети в возрасте до 1 года[3)]	72	82	10	3,0	3,6	120,0	3,4
Естественная убыль (-)	-5356	-11808		-2,3	-5,3	2,3 р.	-3,3
Зарегистрировано:							
браков	10894	14377	3483	4,9	6,5	132,7	7,6
разводов	7497	10792	3295	3,3	4,9	148,5	4,2

Коэффициенты естественного движения населения (на 1000 человек населения) в январе–мае

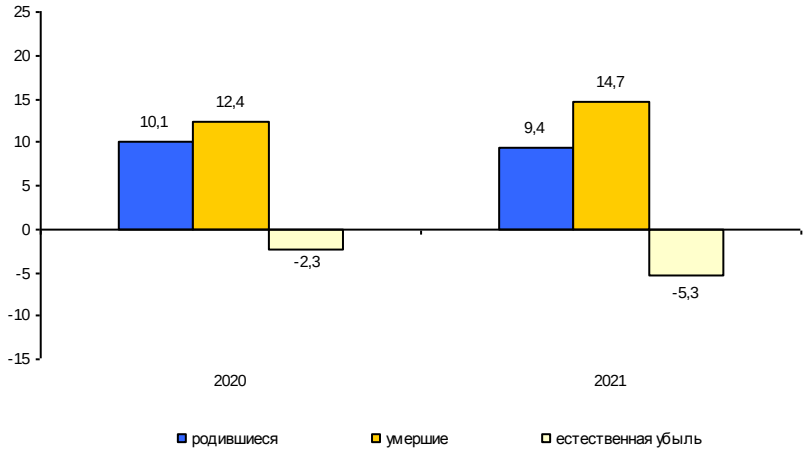

[1)] Информация о естественном движении населения формируется на основе данных системы «Единый государственный реестр записей актов гражданского состояния» (ЕГР ЗАГС), оператором которой определена Федеральная налоговая служба России.

[2)] Здесь и далее показатели помесячной оперативной отчетности приведены в пересчете на год.

[3)] Относительные показатели в расчете на 1000 родившихся живыми.

ЗДРАВООХРАНЕНИЕ

Заболеваемость населения отдельными инфекционными заболеваниями[1)]

случаев

	Май 2021	*В % к*		*Январь-май 2021*	*В % к январю-маю 2020*
		маю 2020	*апрелю 2021*		
Острые респираторно-вирусные инфекции					
Острые инфекции верхних дыхательных путей, тыс.	124,4	145,7	77,5	836,8	94,4
Грипп	–	–	–	17	0,6
Пневмония (внебольничная)	2316	24,2	80,7	25261	123,0
Социально значимые болезни					
Сифилис	108	2,6 р.	1,5 р.	329	102,2
Гонококковая инфекция	70	100,0	111,1	330	145,4
Туберкулез (впервые выявленный)	42	80,8	100,0	285	69,3
Болезнь, вызванная вирусом иммунодефицита человека и бессимптомный инфекционный статус, вызванный вирусом иммунодефицита человека (ВИЧ)	251	2,5 р.	112,1	1058	105,4
Педикулез	58	2,8 р.	27,6	1036	69,2
Кишечные инфекции					
Острые кишечные инфекции	3497	2,9 р.	87,4	17332	106,8
из них:					
бактериальная дизентерия (шигеллез)	2	2,0 р.	25,0	30	43,5
Сальмонеллезные инфекции	203	2,7 р.	129,3	762	141,9
Гепатиты					
Острые гепатиты	21	91,3	80,8	97	54,5
из них:					
гепатит А	10	71,4	100,0	31	31,3
гепатит В	4	4,0 р.	2,0 р.	12	85,7
гепатит С	7	116,7	50,0	51	96,2
Некоторые инфекции, управляемые средствами специфической профилактики					
Коклюш	5	29,4	125,0	38	7,5
Паротит эпидемический	–	–	–	6	100,0

В январе–мае 2021 года не зарегистрировано ни одного случая заболевания краснухой и корью (в соответствующем периоде 2020 года – 1 и 49 случаев, соответственно).

[1)] По данным Территориальных управлений Федеральной службы по надзору в сфере защиты прав потребителей и благополучия человека.

ПРЕСТУПНОСТЬ[1)]

Распределение числа зарегистрированных преступлений по видам

единиц

	Январь-июнь 2021	*В % к январю-июню 2020*	*Справочно: январь-июнь 2020 в % к январю-июню 2019*
Зарегистрировано преступлений	30007	115,8	99,8
из них:			
убийство и покушение на убийство	66	83,5	127,4
умышленное причинение тяжкого вреда здоровью	170	87,6	89,4
изнасилование и покушение на изнасилование	33	137,5	61,5
разбой	117	90,7	82,2
грабеж	538	78,2	85,6
кража	10293	112,0	102,2
мошенничество	7191	2,0 р.	2,0 р.
хулиганство	84	129,2	132,7
преступления, связанные с незаконным оборотом наркотиков	3893	85,9	77,3

В январе–июне 2021 года зарегистрировано 30007 преступлений, что на 15,8% больше, чем в январе–июне 2020 года. Из общего числа зарегистрированных преступлений 11335 отнесено к тяжким и особо тяжким преступлениям, что на 10,4% больше, чем в январе–июне 2020 года. Их доля в общем числе зарегистрированных преступлений составила 37,8%.

Доля преступлений, связанных с незаконным оборотом наркотиков, составила 13,0%.

В январе–июне 2021 года зарегистрировано 1952 преступления экономической направленности, что на 6,0% больше, чем в январе–июне 2020 года.

Характеристика лиц, совершивших преступления

человек

	Январь-июнь 2021	*В % к январю-июню 2020*	*Справочно: январь-июнь 2020 в % к январю-июню 2019*
Выявлено лиц, совершивших преступления	10238	105,6	90,7
из них:			
несовершеннолетних	174	90,2	97,5
женщин	1592	100,6	97,4
учащихся, студентов	228	77,3	88,3
без постоянного источника дохода	6652	106,7	96,4
из них безработных	13	86,7	41,7

[1)] По данным ГУ МВД России по г. Санкт-Петербургу и Ленинградской области.

ПРИЛОЖЕНИЕ

Производство важнейших видов товаров в январе–июне 2021 года

	Единица измерения	Произведено	В % к январю-июню 2020 года
Производство пищевых продуктов			
Колбасные изделия	тыс. т	17,9	105,6
Полуфабрикаты мясные, мясосодержащие	–"–	14,1	101,9
Рыба переработанная и консервированная	–"–	26,7	75,7
Плодоовощные консервы	млн. усл. банок	11,9	2,1 р.
Молоко жидкое обработанное	тыс. т	71,0	93,6
Сыр и творог	–"–	5,7	90,4
Продукты кисломолочные (кроме творога и продуктов из творога)	–"–	35,0	91,2
Мука	–"–	171,7	82,0
Хлеб и хлебобулочные изделия	–"–	154,6	102,6
Кондитерские изделия	–"–	62,8	52,0
Продукты пищевые из муки, крупы, крахмала (кроме детского питания)	–"–	6,8	101,0
Производство напитков			
Пиво	млн. дкл	25,7	95,3
Воды минеральные природные питьевые и воды питьевые	млн. полулитров	33,4	105,2
Напитки безалкогольные прочие	млн. дкл	24,7	116,3
Производство одежды			
Спецодежда	тыс. шт.	156,3	83,7
Изделия трикотажные или вязанные	–"–	236,3	71,1
Производство кожи и изделий из кожи			
Обувь	тыс. пар	833,1	80,7
Обработка древесины и производство изделий из дерева и пробки, кроме мебели, производство изделий из соломки и материалов для плетения			
Фанера	тыс. $м^3$	77,1	104,1
Производство химических веществ и химических продуктов			
Материалы лакокрасочные	тыс. т	113,1	116,9
Средства моющие	–"–	70,0	128,9
Средства для бритья; дезодоранты и антиперспиранты; средства для ванн, прочие парфюмерные, косметические или туалетные средства	млн. шт.	39,8	76,9
Производство лекарственных средств и материалов, применяемых в медицинских целях			
Препараты лекарственные	млрд. руб.	20,6	113,7

окончание

	Единица измерения	Произведено	В % к январю-июню 2020 года
Производство резиновых и пластмассовых изделий			
Бутыли, бутылки, флаконы и аналогичные изделия из пластмасс	млн. шт.	87,9	124,1
Изделия упаковочные пластмассовые прочие	млрд. шт.	1,6	101,9
Блоки оконные пластмассовые	тыс. $м^2$	182,7	108,7
Производство прочей неметаллической минеральной продукции			
Стеклопакеты	тыс. $м^2$	878,3	143,8
Блоки и прочие изделия сборные строительные для зданий и сооружений из цемента, бетона или искусственного камня	тыс. $м^3$	216,3	98,6
Бетон, готовый для заливки (товарный бетон)	млн. $м^3$	1,0	108,8
Производство металлургическое			
Прокат готовый	тыс. т	330,4	85,3
Сталь нелегированная	–"–	22,0	92,8
Сталь легированная	–"–	55,1	77,8
Производство готовых металлических изделий			
Конструкции и детали конструкций из черных металлов	тыс. т	53,0	88,1
Инструменты рабочие сменные для станков и для ручного инструмента	тыс. шт.	263,4	113,5
Производство компьютеров, электронных и оптических изделий			
Компьютеры и периферийное оборудование	млрд. руб.	3,1	1,6 р.
Счетчики производства или потребления электроэнергии	тыс. шт.	259,4	74,7
Производство машин и оборудования			
Арматура для трубопроводов, сосудов, котлов, цистерн, баков и аналогичных емкостей	тыс. шт.	156,4	144,3
Производство автотранспортных средств, прицепов и полуприцепов			
Автомобили легковые	тыс. шт.	187,0	136,2
Комплектующие и принадлежности для автотранспортных средств прочие	млрд. руб.	44,0	1,6 р.
Производство прочих готовых изделий			
Инструменты и оборудование медицинские	млрд. руб.	2,7	115,1
Обеспечение электрической энергией, газом и паром; кондиционирование воздуха			
Электроэнергия	млрд. кВт-ч	12,0	108,7
Пар и горячая вода	млн. Гкал	30,2	112,3

Строительство объектов федеральной адресной инвестиционной программы в январе–июне 2021 года

тыс. рублей

	Срок ввода объекта (мощности)	Инвестиции в основной капитал		
		лимит, установленный на год	освоено за отчетный период[1]	% технической готовности
Федеральные целевые программы				
Объекты, мероприятия (укрупненные инвестиционные проекты), не включенные в долгосрочные (федеральные) целевые программы				
ФГБУ "Научно-исследовательский детский ортопедический институт им. Г.И. Турнера"				
строительство реабилитационно-восстановительного отделения клиники на 200 коек и общежития гостиницы	2022	505681	2308	11,3
реконструкция лечебного корпуса	2023	179990	–	0,6
ФГБУК "Государственный художественно-архитектурный дворцово-парковый музей-заповедник "Царское Село"				
реконструкция, технологическое переоснащение с элементами реставрации, приспособление для музейного использования Александровского дворца	2022	440285	132061	71,0
реконструкция, техпереоснащение с элементами реставрации и приспособление для современного использования Императорской фермы, расположенной: г.Пушкин, Фермский парк	2022	143984	34706	78,8
ФГБУ "Национальный медицинский исследовательский центр им. В.А. Алмазова" Минздрава РФ				
строительство научно-клинического нейрохирургического комплекса, 1-й 2-й этапы	2023	2458166	135276	11,7
строительство научно-образовательного комплекса	2023	2265369	379485	13,5
строительство Медицинского радиологичекого центра, ул. Заповедная, уч.1	2024	1010000	–	–
строительство научно-клинического нейрохирургического комплекса, 3-й этап	2023	100000	–	–
ФГБОУ ДПО "Северо-Западный институт повышения квалификации ФНС России"				
реконструкция учебного корпуса	2021	184976	55525	94,9

[1] За счет всех источников финансирования.

[2] Изменение стоимости строительства.

продолжение

	Срок ввода объекта (мощности)	Инвестиции в основной капитал		
		лимит, установленный на год	освоено за отчетный период[1)]	% технической готовности
ФГБО ВО "Первый Санкт-Петербургский государственный медицинский университет им. академика Павлова Министерства здравоохранения РФ" строительство нового корпуса, включающего в себя клинико-реабилитационный центр клиники НИИ детской онкологии, гематологии и трансплантологии им. Р.М.Горбачевой и новую часть клиники офтальмологии	2021	882928	–	53,1
ФГБУ "Национальный медицинский исследовательский центр онкологии им. Н.Н. Петрова"				
строительство и реконструкция комплекса зданий. Клинический корпус с пищеблоком (1 этап)	2023	1237149	–	–
проектные и изыскательские работы	2021	30632	–	–
ФКУ "Санкт-Петербургская психиатрическая больница (стационар) специализированного типа с интенсивным наблюдением" Минздрава РФ				
реконструкция учебного корпуса проектные и изыскательские работы	2021	7000	–	–
ФГБОУ ВО ”Санкт-Петербургский Государственный морской технический университет“				
“студенческое общежитие” на земельном участке по адресу: Ленинский проспект, дом 101, литер А, проектные и изыскательские работы	2021	29036	9644	–
научно-производственный корпус, проектные и изыскательские работы	2021	5911	–	–
ФГБОУ ВПО "Российская академия народного хозяйства и государственной службы при Президенте РФ", учебный корпус Северо-Западного института управления – филиала РАНХиГС				
реконструкция в режиме реставрации с приспособлением к современному использованию	2022	218024	48132	16,0
учебно-административный комплекс института, г.Санкт-Петербург,3-я линия ВО,д.30-32,проектные и изыскательские работы	2022	60000	–	–
Управление делами президента. ФГБУ "Управление заказчика строительства и реконструкции объектов в Северо-Западном федеральном округе"				
строительство комплекса зданий в составе административных зданий Верховного суда РФ, Судебного Департамента при Верховном суде РФ, инженерно- технического блока жилкомплекса на 600 квартир с паркингом для судей, сотрудников аппарата	2024	6104431	417038	16,9

[1)] За счет всех источников финансирования.

продолжение

	Срок ввода объекта (мощ-ности)	Инвестиции в основной капитал		
		лимит, установ-ленный на год	освоено за отчетный период[1)]	% техни-ческой готов-ности
проектирование и реконструкция (в режиме реставрации с приспособлением к современному использованию) объекта капитального строительства "Комплекс зданий и сооружений Федоровского городка в Царском селе Санкт-Петербурга	2021	549863	235314	28,2
Национальный исследовательский университет "Высшая школа экономики"				
строительство общежития на 600 мест по адресу: г. Санкт-Петербург, ул. Крупской, д.3	2022	666706	–	0,2
ФГБУ "Ленинградская межобластная ветеринарная лаборатория”				
строительство нового здания в целях размещения лабораторного блока (корпуса) биологической защиты, для работы с возбудителями АЧС и иными опасными болезнями животных	2023	231476	5268	38,0
ФГБОУ ВО "Санкт-Петербургский университет Государственной противопожарной службы МЧС РФ"				
реконструкция здания общежития, Московский проспект, 148, литера В	2021	134350	7800	11,1
ФГБОУ ВО "Национальный государственный Университет физической культуры, спорта и здоровья им.П.Ф.Лесгафта", крытый каток с искусственным льдом				
проектные и изыскательские работы	2021	11908	–	–
ФГБУН "Музей антропологии и этнографии им. Петра Великого (Кунсткамера)" РАН				
создание современного многофункциональ-ного научно-хранительского центра на базе объекта незавершенного строительства	2023	1410658	–	–
ФГБУН Институт мозга человека им.Н.П.Бехтеревой РАН.				
реконструкция здания Института мозга чело-века РАН, ул.Академика Павлова, д.12А, литера .	2022	217000	–	–
проектные и изыскательские работы	2021	39682	–	–
ФГБУК “Государственный Эрмитаж”				
строительство комплекса зданий производ-ственной базы и фондохранилища - III оче-редь, V-ый этап строительства (3-й этап 3 очереди строительства) ул.Школьная, д.39, литера А	2024	1471237	75007	14,2
Следственное управление Следственного комитета Российской Федерации по Ленин-градской области				

[1)] За счет всех источников финансирования.

окончание

	Срок ввода объекта (мощности)	Инвестиции в основной капитал		
		лимит, установленный на год	освоено за отчетный период[1)]	% технической готовности
реконструкция здания следственного управления Следственного комитета Российской Федерации по Ленинградской области в г. Санкт-Петербурге				
проектные и изыскательские работы	2021	435	–	–
ГБОУ ВО "ГУМРФ имени адмирала С.О.Макарова "				
реконструкция учебного городка № 3, здание общежития литера Г (Васильевский остров, 21 линия, д.14)	2022	215994	–	–
ФБУ «Администрация «Волго-Балт"				
разработка и реализация комплексного проекта реконструкции Волго-Балтийского водного пути. Проектирование и оснащение ИТСОТБ шекснинского гидроузла, Волховского шлюза				
проектные и изыскательские работы	2021	10000	–	–
разработка и реализация комплексного проекта реконструкции Волго-Балтийского водного пути. Этап. Комплекс работ по реконструкции Волховского шлюза II пусковой комплекс				
проектные и изыскательские работы	2021	12900	–	–
разработка и реализация комплексного проекта реконструкции Волго-Балтийского водного пути. Этап. Модернизация средств навигационной обстановки (ПК-2)	2021	74300	–	–
Управление ФНС России по Санкт-Петербургу				
Административное здание для размещения Межрайонной ИФНС России № 18 по Санкт-Петербургу, проектные и изыскательские работы	2021	11714	–	–
ФГБУ "Межвузовский студенческий городок в Санкт-Петербурге"				
реконструкция объекта незавершенного строительства общежития для проживания студентов с пристройкой входной группы, Бассейная улица, дом 8, кор.2, строение 1,				
проектные и изыскательские работы	2021	43077	–	–
ФГБОУ ВО ”Санкт-Петербургский государственный аграрный университет”				
реконструкция с элементами реставрации учебного корпуса №6	2022	210146	–	63,7
ФГУП ”Гидрографическое предприятие				
строительство головного гидрографического лоцмейстерского судна ледового класса Arc7	2024	198703	–	–
модернизация исследовательского судна ”Григорий Михеев”, техперевооружение	2022	195587	–	–

[1)] За счет всех источников финансирования.

Ввод в действие жилых домов по районам Санкт-Петербурга в январе–июне 2021 года

	Введено		*В % к январю-июню 2020*		*Справочно: январь-июнь 2020 в % к январю-июню 2019*	
	общей площади, тыс. м²	*квартир*	*общая площадь*	*квартиры*	*общая площадь*	*квартиры*
Всего	1278,1	25031	1,8 р.	1,7 р.	121,8	142,3
Адмиралтейский	48,7	1084	x	x	x	x
Василеостровский	54,3	1360	11,2 р.	9,7 р.	x	x
Выборгский	104,4	2063	3,0 р.	4,2 р.	61,9	46,4
Калининский	–	–	–	–	x	x
Кировский	23,6	352	141,0	108,3	8,9 р.	27,1 р.
Колпинский	6,6	33	2,4 р.	2,5 р.	20,0	7,9
Красногвардейский	58,9	1549	9,6 р.	14,9 р.	106,3	140,5
Красносельский	94,0	1493	105,2	67,3	53,9	78,7
Кронштадтский	–	–	x	x	–	–
Курортный	22,7	210	2,2 р.	4,2 р.	39,3	28,1
Московский	324,8	6886	3,2 р.	3,8 р.	3,5 р.	4,1 р.
Невский	115,9	2163	x	x	–	–
Петроградский	28,7	345	72,9	70,4	x	x
Петродворцовый	18,5	99	2,5 р.	4,0 р.	19,4	3,8
Приморский	176,4	4064	79,3	76,7	2,5 р.	2,7 р.
Пушкинский	99,9	1615	4,6 р.	4,1 р.	24,4	28,7
Фрунзенский	100,7	1715	1,8 р.	142,8	4,6 р.	4,9 р.
Центральный	–	–	–	–	105,1	81,3

Цены на основные продукты питания и соотношение этих цен с ценой на говядину

	Средняя цена, в рублях за килограмм			Соотношение цены продукта с ценой на говядину		
	декабрь 2020	май 2021	июнь 2021	декабрь 2020	май 2021	июнь 2021
Говядина	391,84	409,96	416,03	100	100	100
Куры	150,96	169,32	169,79	39	41	41
Свинина	260,61	276,91	278,87	67	68	67
Баранина	509,87	589,26	596,51	130	144	143
Рыба мороженая	178,63	186,85	189,58	46	46	46
Масло сливочное	801,58	840,10	839,42	205	205	202
Маргарин	193,18	211,92	215,28	49	52	52
Масло подсолнечное	132,34	133,85	135,53	34	33	33
Молоко пастеризованное, л	68,26	68,77	70,06	17	17	17
Сметана	218,76	219,22	221,05	56	53	53
Творог нежирный	347,36	349,55	353,46	89	85	85
Сыр твердый	582,57	606,14	597,55	149	148	144
Яйца, 10 шт.	76,52	85,33	78,84	20	21	19
Сахар-песок	50,29	50,55	51,76	13	12	12
Хлеб ржано-пшеничный	78,11	81,22	82,47	20	20	20
Хлеб пшеничный	71,89	68,36	68,47	18	17	16
Мука пшеничная	47,89	48,46	48,96	12	12	12
Рис	99,43	100,14	101,04	25	24	24
Пшено	71,77	67,65	70,33	18	17	17
Вермишель	123,02	119,12	118,76	31	29	29
Картофель	31,91	45,25	53,27	8	11	13
Капуста	20,82	27,04	35,85	5	7	9
Морковь	32,76	64,33	86,11	8	16	21
Лук репчатый	27,05	37,49	39,39	7	9	9
Яблоки	124,29	125,25	126,54	32	31	30

В Санкт-Петербурге в июне 2021 года по сравнению с декабрем 2020 года относительно цены на говядину подорожали: куры, баранина, маргарин, картофель, капуста, морковь, лук репчатый; подешевели: масло сливочное, масло подсолнечное, сметана, творог нежирный, сыр твердый, яйца, сахар-песок, хлеб пшеничный, рис, пшено, вермишель, яблоки; по свинине, рыбе мороженой, молоку пастеризованному, хлебу ржано-пшеничному, муке пшеничной соотношение цен осталось на прежнем уровне.

Изменение заработной платы и сводного индекса потребительских цен

в % к предыдущему месяцу

	Средняя номинальная заработная плата	*Индекс потребительских цен*	*Реальная заработная плата*
2020			
декабрь	140,9	101,0	139,5
2021			
январь	71,7	100,7	71,2
февраль	107,6	100,9	106,7
март	105,4	100,7	104,6
апрель	101,4	100,4	101,0
май	96,6	101,0	95,7
июнь	…	100,9	…

Величина прожиточного минимума[1)]

рублей в месяц

	Все население	*В том числе:*		
		трудоспособное население	*пенсионеры*	*дети*
Величина прожиточного минимума на 2021 год[2)]	11910,4	13073,8	10280,3	11607,5

[1)] В соответствии с Федеральным законом от 29 декабря 2020 года №473-ФЗ «О внесении изменений в отдельные законодательные акты Российской Федерации».

[2)] Сведения о величине прожиточного минимума приведены в редакции постановления Правительства Санкт-Петербурга от 24.03.2021 №143 «Об установлении величины прожиточного минимума на душу населения и по основным социально-демографическим группам населения в Санкт-Петербурге на 2021 год».

Количество организаций, учтенных в Статистическом регистре Росстата на 1 июля 2021 года, по районам Санкт-Петербурга

	Единиц	В % к	
		итогу	1 июля 2020
Всего	235117	100	87,9
Адмиралтейский	17038	7,2	87,3
Василеостровский	15518	6,6	87,8
Выборгский	22017	9,4	93,3
Калининский	15865	6,7	81,4
Кировский	15044	6,4	87,1
Колпинский	3113	1,3	98,7
Красногвардейский	15663	6,7	98,0
Красносельский	6260	2,7	89,2
Кронштадтский	483	0,2	89,9
Курортный	1340	0,6	95,2
Московский	22685	9,7	92,9
Невский	18192	7,7	79,3
Петроградский	13904	5,9	79,0
Петродворцовый	1878	0,8	90,7
Приморский	23610	10,0	93,9
Пушкинский	4550	1,9	96,0
Фрунзенский	12675	5,4	85,0
Центральный	25282	10,8	84,1

Количество индивидуальных предпринимателей, учтенных в Статистическом регистре Росстата на 1 июля 2021 года, по районам Санкт-Петербурга

	Единиц	*В % к*	
		итогу	*1 июля 2020*
Всего	169557	100	92,5
Адмиралтейский	5222	3,1	87,7
Василеостровский	7602	4,5	95,3
Выборгский	16376	9,6	93,4
Калининский	14210	8,4	91,6
Кировский	9462	5,6	87,7
Колпинский	4350	2,5	88,0
Красногвардейский	11099	6,5	91,0
Красносельский	12489	7,4	93,4
Кронштадтский	951	0,6	87,7
Курортный	2118	1,2	96,4
Московский	11479	6,8	95,6
Невский	15730	9,3	91,0
Петроградский	6217	3,7	96,9
Петродворцовый	3295	1,9	96,8
Приморский	21828	12,9	95,1
Пушкинский	6870	4,0	96,5
Фрунзенский	11301	6,7	89,7
Центральный	8958	5,3	90,2

МЕТОДОЛОГИЧЕСКИЙ КОММЕНТАРИЙ

МЕТОДОЛОГИЧЕСКИЙ КОММЕНТАРИЙ

Оборот организаций – стоимость отгруженных товаров собственного производства, выполненных собственными силами работ и услуг, а также выручка от продажи приобретенных на стороне товаров (без налога на добавленную стоимость, акцизов и других аналогичных обязательных платежей).

Индекс производства – относительный показатель, характеризует изменение масштабов производства в сравниваемых периодах. Различают индивидуальные и сводные индексы производства. Индивидуальные индексы отражают изменение выпуска одного продукта и исчисляются как отношение объемов производства данного вида продукта в натурально-вещественном выражении в сравниваемых периодах. Сводный индекс производства характеризует совокупные изменения всех видов продукции и отражает изменение создаваемой в процессе производства стоимости в результате изменения только физического объема производимой продукции. Для исчисления сводного индекса производства индивидуальные индексы по конкретным видам продукции поэтапно агрегируются в индексы по видам деятельности, подгруппам, группам, подклассам, классам, подразделам и разделам. **Индекс промышленного производства** – агрегированный индекс производства по видам деятельности "добыча полезных ископаемых", "обрабатывающие производства", "обеспечение электрической энергией, газом и паром; кондиционирование воздуха", "водоснабжение; водоотведение, организация сбора и утилизации отходов, деятельность по ликвидации загрязнений".

Объем отгруженных товаров собственного производства представляет собой стоимость тех товаров, которые произведены данным юридическим лицом и фактически в отчетном периоде отгружены или отпущены в порядке продажи, а также прямого обмена на сторону (другим юридическим и физическим лицам), независимо от того, поступили деньги на счет продавца или нет.

Данные по этому показателю представляются по совокупности организаций с соответствующим фактическим видом деятельности и отражают коммерческую деятельность организаций.

Объем работ, выполненных собственными силами по виду деятельности "строительство" – стоимость работ, выполненных организациями собственными силами по виду деятельности "Строительство" на основании договоров и (или) контрактов, заключаемых с заказчиками. В стоимость этих работ включаются строительно-монтажные работы, а также прочие подрядные работы, выполненные по генеральным, прямым и субподрядным договорам за счет всех источников финансирования по строительству новых объектов, капитальному и текущему ремонту, реконструкции, модернизации жилых и нежилых зданий и инженерных сооружений.

Число построенных квартир – количество квартир в законченных строительством жилых домах квартирного, гостиничного типа и общежитиях.

Ввод в действие жилых домов. Начиная с августа 2019 г. в соответствии с установленными нормами Федерального закона от 29 июля 2017 г № 217-ФЗ «О ведении гражданами садоводства и огородничества для собственных нужд и о внесении изменений в отдельные законодательные акты Российской Федерации» данные приводятся с учетом жилых домов, построенных населением на земельных участках, предназначенных для ведения садоводства. В целях обеспечения статистической сопоставимости относительные показатели с августа 2019 г. по июль 2020 г. рассчитаны без учета жилых домов, построенных на земельных участках, предназначенных для ведения садоводства, с августа 2020 года – с учетом.

Общая площадь жилых помещений во введенных в эксплуатацию жилых зданиях (домах) определяется как сумма площадей всех частей жилых помещений, включая площадь помещений вспомогательного использования, предназначенных для удовлетворения гражданами бытовых и иных нужд, связанных с их проживанием в жилом помещении, а также площадей лоджий, балконов, веранд, террас, подсчитываемых с соответствующими понижающими коэффициентами.

К помещениям вспомогательного использования относятся кухни, передние, холлы, внутриквартирные коридоры, ванные или душевые, туалеты, кладовые или хозяйственные встроенные шкафы. В домах-интернатах для престарелых и инвалидов, ветеранов, специальных домах для одиноких престарелых, детских домах к подсобным помещениям относятся

столовые, буфеты, клубы, читальни, спортивные залы, приемные пункты бытового обслуживания и медицинского обслуживания.

Грузооборот транспорта – объем работы транспорта всех видов экономической деятельности по перевозкам грузов, на автомобильном транспорте – включая предпринимателей (физических лиц). Единицей измерения является тонно-километр, т.е. перемещение 1 тонны груза на 1 километр. Исчисляется суммированием произведений массы перевезенных грузов каждой перевозки в тоннах на расстояние перевозки в километрах.

Пассажирооборот транспорта общего пользования – объем работы транспорта по перевозкам пассажиров, включая оценку перевозок пассажиров, пользующихся правом бесплатного проезда. Единицей измерения является пассажиро-километр, т.е. перемещение пассажира на 1 километр. Исчисляется суммированием произведений количества пассажиров каждой перевозки на расстояние перевозки в километрах.

Объем услуг в сфере телекоммуникаций – стоимость услуг передачи звуковой информации, изображений и других информационных потоков через системы кабельной, радиотрансляционной, релейной или спутниковой связи, включая телефонную, телеграфную связь и телекс; услуги по аренде линий связи, сетей передачи звука, изображения и данных.

Объем производства продукции сельского хозяйства формируется как сумма продукции растениеводства и продукции животноводства, произведенной всеми сельхозпроизводителями (сельскохозяйственными организациями, крестьянскими (фермерскими) хозяйствами и индивидуальными предпринимателями, хозяйствами населения). Расчет объема продукции сельского хозяйства осуществляется в фактически действовавших ценах и сопоставимых ценах предыдущего года по каждой категории хозяйств. Стоимость в сопоставимых ценах используется для расчета индекса производства продукции сельского хозяйства.

Данные о производстве продукции сельского хозяйства и индексах производства за отдельные месяцы могут впоследствии уточняться.

Данные о **поголовье скота, производстве и реализации животноводческой продукции по всем сельхозпроизводителям** определяются: **по сельскохозяйственным предприятиям** – на основании сведений форм федерального государственного статистического наблюдения; **по хозяйствам населения и крестьянским (фермерским) хозяйствам** – расчетно, по материалам выборочных обследований с привлечением информации сельских администраций.

Оборот оптовой торговли – стоимость отгруженных товаров, приобретенных ранее на стороне в целях перепродажи юридическим лицам и индивидуальным предпринимателям для профессионального использования (переработки или дальнейшей продажи).

Оборот оптовой торговли приводится в фактических продажных ценах, включающих торговую наценку, налог на добавленную стоимость, акциз, экспортную пошлину, таможенные сборы и аналогичные обязательные платежи. Сумма вознаграждения комиссионеров (поверенных, агентов) отражается по фактической стоимости, включая НДС.

Оборот оптовой торговли включает данные по организациям с основным видом экономической деятельности "оптовая торговля, включая торговлю через агентов, кроме торговли автотранспортными средствами и мотоциклами" и по организациям других видов деятельности, осуществляющих оптовую торговлю.

Оборот оптовой торговли формируется по данным федерального статистического наблюдения за коммерческими организациями (предприятиями), не относящимися к субъектам малого предпринимательства, выборочного обследования малых предприятий оптовой торговли (кроме микропредприятий), которые проводятся с месячной периодичностью, ежеквартальных выборочных обследований малых предприятий всех видов деятельности (кроме микропредприятий), а также годовых выборочных обследований микропредприятий и индивидуальных предпринимателей с распространением полученных по выборочным обследованиям данных на генеральную совокупность объектов наблюдения.

Микропредприятия – малые предприятия со средней численностью работников до 15 человек включительно.

Кроме того, в соответствии с требованиями системы национальных счетов оборот оптовой торговли досчитывается на объемы скрытой деятельности.

Оборот розничной торговли представляет собой выручку от продажи товаров населению для личного потребления или использования в домашнем хозяйстве за наличный расчет или оплаченных по кредитным карточкам, по расчетным чекам банков, по перечисленным со счетов вкладчиков, посредством платежных карт, что также учитывается как продажа

за наличный расчет. Стоимость товаров, проданных отдельным категориям населения со скидкой, включается в оборот розничной торговли в полном объеме.

Индекс физического объема оборота розничной торговли – относительный показатель, характеризующий изменение оборота розничной торговли в сравниваемых периодах в сопоставимых ценах.

Оборот общественного питания представляет собой выручку от продажи собственной кулинарной продукции и покупных товаров без кулинарной обработки населению для потребления, главным образом, на месте, а также организациям и индивидуальным предпринимателям для организации питания различных контингентов населения.

Оборот розничной торговли (оборот общественного питания) включает данные как по организациям, для которых эта деятельность является основной, так и по организациям других видов деятельности, осуществляющим продажу населению товаров (кулинарной продукции) через собственные торговые заведения (заведения общественного питания), или с оплатой через свою кассу. Оборот розничной торговли, кроме того, включает продажу товаров индивидуальными предпринимателями, физическими лицами на розничных рынках и ярмарках.

Оборот розничной торговли и оборот общественного питания формируются по данным сплошного федерального статистического наблюдения за организациями, не относящимися к субъектам малого предпринимательства, которые проводятся с месячной периодичностью, ежеквартальных выборочных обследований малых предприятий розничной торговли и общественного питания (за исключением микропредприятий) и розничных рынков, а также ежегодных выборочных обследований индивидуальных предпринимателей и микропредприятий с распространением полученных данных на генеральную совокупность объектов наблюдения.

Кроме того, в соответствии с требованиями системы национальных счетов, эти показатели досчитываются на объемы скрытой деятельности.

Объем платных услуг населению отражает объем потребления населением различных видов услуг, оказанных резидентами российской экономики. В объеме платных услуг населению учитывается экспорт услуг и не учитывается их импорт. Статистически данный показатель измеряется суммой денежных средств, уплаченных потребителем за оказанную ему услугу. При этом оплата может производиться как самим потребителем, так и организацией, в которой работает данный потребитель, полностью или частично компенсирующей или оплачивающей расходы по потреблению им услуги. Этот показатель формируется на основании данных форм федерального государственного статистического наблюдения и экспертной оценки скрытой и неформальной деятельности на рынке услуг по утвержденной методике.

Индекс потребительских цен и тарифов на товары и платные услуги населению (ИПЦ) характеризует изменение во времени общего уровня цен и тарифов на товары и услуги, приобретаемые населением для непроизводственного потребления. Измеряет отношение стоимости фиксированного перечня товаров и услуг в текущем периоде к его стоимости в предыдущем периоде.

В набор товаров и услуг включены более 500 товаров (услуг)-представителей. Наблюдение за ценами и тарифами проводится в столицах республик, центрах краев, областей, автономных округов, городах федерального значения и выборочно – в районных центрах, отобранных с учетом их представительности в отражении социально-экономического и географического положения регионов.

Индекс цен производителей промышленных товаров – рассчитывается на основе зарегистрированных цен на товары-представители на базовых (опорных) предприятиях. Учитываются фактически сложившиеся в текущем периоде отпускные цены предприятий (без косвенных товарных налогов – НДС, акцизов и др.) на продукцию, предназначенную для реализации на внутреннем рынке.

Сводный индекс цен на продукцию (затраты, услуги) инвестиционного назначения рассчитывается как агрегированный показатель из индексов цен производителей на строительную продукцию, приобретения машин и оборудования инвестиционного назначения и на прочую продукцию (затраты, услуги) инвестиционного назначения, взвешенных по доле этих элементов в общем объеме инвестиций в основной капитал.

Индекс тарифов на грузовые перевозки характеризует изменение фактически действующих тарифов на грузовые перевозки за отчетный период без учета изменения за этот период структуры перевезенных грузов по разнообразным признакам: по виду и размеру

отправки груза, скорости доставки, расстоянию перевозки, территории перевозки, типу подвижного состава, степени использования его грузоподъемности и по другим признакам.

Индекс тарифов на услуги связи для юридических лиц характеризует общее изменение тарифов на услуги связи для различных категорий пользователей.

Индекс цен производителей сельскохозяйственной продукции исчисляется на основании регистрации в отобранных для наблюдения сельскохозяйственных организациях цен на основные виды продуктов-представителей, реализуемых заготовительным, перерабатывающим организациям, на рынке, через собственную торговую сеть, населению непосредственно с транспортных средств, на ярмарках, биржах, аукционах, организациям, коммерческим структурам и т. п. Цены реализации сельскохозяйственной продукции приводятся с учетом надбавок и скидок за качество реализованной продукции без расходов на транспортировку, экспедирование, погрузку и разгрузку продукции, а также без налога на добавленную стоимость, дотаций.

Численность рабочей силы – лица в возрасте 15 лет и старше, которые в рассматриваемый период (обследуемую неделю) считаются занятыми или безработными.

Безработные, зарегистрированные в государственных учреждениях службы занятости населения – трудоспособные граждане, не имеющие работы и заработка (трудового дохода), проживающие на территории Российской Федерации, зарегистрированные в государственных учреждениях службы занятости по месту жительства в целях поиска подходящей работы, ищущие работу и готовые приступить к ней.

Уровень зарегистрированной безработицы – отношение численности безработных, зарегистрированных в государственных учреждениях службы занятости населения, к численности рабочей силы, в процентах.

Нагрузка незанятого населения на одну заявленную вакансию рассчитывается как отношение численности лиц, не занятых трудовой деятельностью, состоящих на учете в государственных учреждениях службы занятости населения, к числу вакансий, сообщенных работодателями в эти учреждения.

Заявленная работодателями потребность в работниках – число вакансий (требуемых работников), сообщенных работодателями в государственные учреждения службы занятости населения.

Доходы бюджета – обязательные безвозвратные платежи, поступающие в бюджет субъекта РФ.

Расходы бюджета – денежные затраты субъекта РФ, связанные с его функционированием.

Бюджетный профицит – величина превышения доходов бюджета над его расходами.

Бюджетный дефицит – величина превышения расходов бюджета над его доходами.

Сальдированный финансовый результат (прибыль минус убыток) – конечный финансовый результат, выявленный на основании бухгалтерского учета всех хозяйственных операций организаций. Представляет собой сумму прибыли (убытка) от продажи товаров, продукции (работ, услуг), основных средств, иного имущества организаций и чистых доходов от прочих операций.

Суммарная задолженность по обязательствам организаций включает кредиторскую задолженность, задолженность по кредитам банков и займам.

Кредиторская задолженность – задолженность по расчетам с кредиторами за товары, работы и услуги, в том числе задолженность поставщикам и подрядчикам за поступившие материальные ценности, задолженность по выданным векселям, с дочерними предприятиями, с рабочими и служащими по оплате труда, с бюджетом и внебюджетными фондами; по полученным авансам, включая сумму полученных авансов по предстоящим платежам.

Дебиторская задолженность – задолженность по расчетам с дебиторами за товары, работы и услуги, по полученным векселям, с дочерними предприятиями, с бюджетом, с персоналом, по прочим операциям (включает задолженность работников предприятия по предоставленным им ссудам и займам за счет средств этого предприятия или банковского кредита), с прочими дебиторами (включает задолженность подотчетных лиц, авансы, выданные поставщикам и подрядчикам, с учетом сумм, уплаченных другим предприятиям по предстоящим расчетам).

Характеристика организаций. Данные о предприятиях и организациях (индивидуальных предпринимателях), учтенных в **Статрегистре Росстата**, получены на основе сведений о государственной регистрации, предоставляемых ФНС России из Единого государственного

реестра юридических лиц (Единого государственного реестра индивидуальных предпринимателей), а также с использованием сведений о государственной регистрации юридических лиц, поступивших в органы государственной статистики до вступления в действие Федерального закона «О государственной регистрации юридических лиц и индивидуальных предпринимателей», не перерегистрированных и не ликвидированных в установленном порядке.

Распределение предприятий и организаций по видам экономической деятельности осуществляется по виду деятельности, заявленному юридическим лицом (индивидуальным предпринимателем) основным при государственной регистрации.

Демография организаций рассматривается как информация о количестве зарегистрированных и ликвидированных организациях, функционирующих в данное время на данной территории и в данных экономических условиях.

Коэффициент рождаемости организаций – отношение количества зарегистрированных за отчетный период организаций к среднему количеству организаций, учтённых в Статистическом регистре Росстата, выраженное в промилле.

Коэффициент официальной ликвидации организаций – отношение количества официально ликвидированных за отчетный период организаций к среднему количеству организаций, учтённых в Статистическом регистре Росстата, выраженное в промилле.

Естественное движение населения – обобщенное название совокупности рождений и смертей, изменяющих численность населения, так называемым естественным путем. К естественному движению населения относят также браки и разводы, хотя они не меняют численность населения, но учитываются в том же порядке, что и рождения и смерти. В соответствии со статьей 13.1 Федерального закона "Об актах гражданского состояния" от 15.11.1997 № 143-ФЗ с 1 октября 2018г. был введен в действие Единый государственный реестр записей актов гражданского состояния (ЕГР ЗАГС). Согласно статье 13.2 указанного Федерального закона Росстат с 1 октября 2018г. получает сведения о государственной регистрации рождений, смертей, заключения и расторжения браков из данного реестра.

Общие коэффициенты рождаемости и смертности – отношение соответственно числа родившихся (живыми) и числа умерших в течение календарного года к среднегодовой численности наличного населения. Исчисляются на 1000 населения.

Коэффициент естественного прироста (убыли*)* – разность общих коэффициентов рождаемости и смертности.

Общие коэффициенты брачности и разводимости – отношение числа зарегистрированных браков и разводов в течение года к среднегодовой численности наличного населения. Исчисляются на 1000 населения.

Миграция. Данные о международной и внутрироссийской миграции получены в результате разработки поступающих от Управления по вопросам миграции ГУ МВД России по г. Санкт-Петербургу и Ленинградской области форм федерального статистического наблюдения за миграцией населения, которые составляются при регистрации или снятии с регистрационного учета населения по месту жительства и по месту пребывания на срок 9 месяцев и более.

В соответствии с изменениями, внесенными в Федеральный план статистических работ распоряжением Правительства Российской Федерации от 20 марта 2019 г. №469-р, информация о денежных доходах и расходах населения публикуется ежеквартально. Данные рассчитаны в соответствии с Методологическими положениями по расчету показателей денежных доходов и расходов населения, утвержденные приказом Росстата №465 от 02.07.2014 (с изменениями №680 от 20.11.2018 г.).

Среднемесячная номинальная начисленная заработная плата работников организаций исчисляется делением фонда начисленной заработной платы работников на среднесписочную численность работников и на количество месяцев в периоде. В фонд заработной платы включаются начисленные организациями суммы оплаты труда в денежной и неденежной формах за отработанное и неотработанное время, компенсационные выплаты, связанные с условиями труда и режимом работы, доплаты и надбавки, премии, единовременные поощрительные выплаты, а также оплата питания и проживания, имеющая систематический характер.

Реальная начисленная заработная плата характеризует покупательную способность заработной платы в отчетном периоде в связи с изменением цен на потребительские товары и услуги по сравнению с базисным периодом. Для этого рассчитывается индекс реальной начисленной заработной платы путем деления индекса номинальной заработной платы на индекс потребительских цен за один и тот же временной период.

Заболеваемость населения характеризуется числом случаев заболеваний, выявленных (или взятых под диспансерное наблюдение) в течение года при обращении в лечебно-профилактические организации или при профилактическом осмотре. **Первичная заболеваемость** регистрируется при установлении пациенту диагноза впервые в жизни.

Величина прожиточного минимума в соответствии с Федеральным законом от 24 октября 1997г. №134-ФЗ «О прожиточном минимуме в Российской Федерации» (в редакции Федерального закона от 29.12.2020 №473-ФЗ) представляет собой минимальную необходимую для обеспечения жизнедеятельности сумму доходов гражданина. В соответствии с пунктом 3 статьи 4 Федерального закона от 24 октября 1997г. №134-ФЗ «О прожиточном минимуме в Российской Федерации» (в ред. Федерального закона от 29 декабря 2020 года №473-ФЗ) величина прожиточного минимума устанавливается Постановлением Правительства Санкт-Петербурга от 24.03.2021 №143 «Об установлении величины прожиточного минимума на душу населения и по основным социально-демографическим группам населения в Санкт-Петербурге на 2021 год» и Постановлением Правительства Ленинградской области от 10 февраля 2021 года №83 «Об установлении величины прожиточного минимума на душу населения и по основным социально-демографическим группам населения в Ленинградской области на 2021 год».

Управление
Федеральной службы государственной статистики
по г. Санкт-Петербургу и Ленинградской области

Адрес: 197376, Санкт-Петербург, ул. Профессора Попова, 39

Заказ №56. Тираж 76 экз.

Отпечатано в оперативной полиграфии Петростата